

Federale Overheidsdienst  
FINANCIEN



Algemene administratie van de  
FISCALITEIT

---

**BERICHT AAN DE WERKGEVERS EN AAN DE ANDERE  
SCHULDENAARS VAN AAN DE BEDRIJFSVOORHEFFING  
ONDERWORPEN INKOMSTEN**

FICHE 281.30

\* \* \*

**INKOMSTEN 2010**

## **ALGEMENE INFORMATIE**

Ter herinnering: vanaf 1.1.2009 geldt als algemene regel dat de diverse fiscale fiches verplicht op elektronische wijze moeten worden ingediend.

Dit bericht is opgesteld, rekening houdend met dat gegeven.

Afwijkingen op die regel kunnen slechts in zeer uitzonderlijke omstandigheden worden toegestaan en moeten worden aangevraagd bij het terzake bevoegde documentatiecentrum bedrijfsvoorheffing.

Voor die gevallen wordt een afzonderlijk "bericht aan de werkgevers en aan de andere schuldenaars van aan de bedrijfsvoorheffing onderworpen inkomsten" gepubliceerd in de vorm van een administratieve circulaire.

### **ONDERHOUDSUITKERINGEN AAN NIET-RIJKSINWONERS**

Personen die schuldenaar zijn van bedrijfsvoorheffing ingevolge de betaling van onderhoudsuitkeringen aan niet-rijksinwoners moeten die uitkeringen op een fiche 281.30 vermelden. Indien zij deze fiche op papier wensen in te dienen, dan zijn zij er niet toe gehouden om een voorafgaande afwijking op de regel inzake de elektronische indiening van de fiches te vragen. Zij mogen zonder meer deze fiche in PDF-formaat afdrukken, invullen en vervolgens indienen bij het bevoegde documentatiecentrum bedrijfsvoorheffing.

Aangezien het officiële model van de fiche 281.30 niet werd gewijzigd mogen drukwerken van het vorige model (inkomsten van 2009) worden gebruikt voor de in 2010 betaalde of toegekende inkomsten.

Vermeld de bedragen steeds met 2 decimalen (vb. 250,00).

Vooraleer de fiscale fiche in te vullen, raden we u aan aandachtig de rubriek "**VOORAFGAANDE OPMERKINGEN**" van dit bericht te lezen.

## **BELANGRIJKE WIJZIGINGEN**

Naast de aanpassing van de jaartallen en de indexering van bepaalde bedragen, werden een aantal richtlijnen die van toepassing waren voor het inkomstenjaar 2009 gewijzigd voor het inkomstenjaar 2010.

Deze wijzigingen bevinden zich op onderstaande bladzijden:

<b>Pagina</b>	<b>Omschrijving</b>
7	Uiterste indieningsdatum van de documenten: 1 maart 2011.
7	Internationale overeenkomsten: verantwoording van de vrijstelling: verduidelijking.
8	Onderhoudsuitkeringen betaald aan inwoners van Marokko: nieuw.
8-9	Informaticaprocedure: aanpassingen.
45	Bijlage 13: Bepaling van het voordeel van alle aard – CO <sub>2</sub> eur-coëfficiënt.
49	Bijlage 15: forfaitaire kosten: verduidelijking

## **BIJKOMENDE INFORMATIE**

De Federale Overheidsdienst Financiën stelt de tweetalige gegevensbank FISCONET via het internet gratis ter beschikking van de burger.

Fisconet bevat informatie over diverse fiscale materies (personenbelasting, vennootschapsbelasting, BTW, successierechten, registratierechten, ...) en over aanverwante niet-fiscale materies (Adviezen van de Commissie voor Boekhoudkundige Normen, Burgerlijk Recht, ...).

[www.fisconet.fgov.be](http://www.fisconet.fgov.be)

## **MODELLEN VAN DE FICHES 281.30**

U kan in principe, en zonder voorafgaande toestemming, uw eigen modellen van fiche ontwerpen, op voorwaarde dat deze dezelfde elementen bevatten als het officiële model.

**Het exemplaar van de fiche dat bestemd is voor de verkrijger van de inkomsten** moet hem in staat stellen om zijn aangifte in de inkomstenbelasting in te vullen. Indien u een eigen model ontwerpt mag u dit beperken tot die rubrieken of vakken waarin gegevens (bedragen of informatie) zijn vermeld. Het is dus niet nodig om telkens een volledig exemplaar aan de verkrijger van de inkomsten te bezorgen waarop dan enkel de voor hem relevante gegevens zijn ingevuld. **Het is in dat geval echter uiterst belangrijk dat de nummering van de vakken, de benamingen en de codes van het officiële model gerespecteerd blijven.**

De fiches 281 kunnen in PDF-formaat gratis gedownload worden op [www.fiscus.fgov.be](http://www.fiscus.fgov.be).

-----

# INHOUDSOPGAVE

<u>Titel</u>	<u>Pagina</u>
Voorafgaande opmerkingen .....	7
<b><u>Hoofding</u></b>	
Jaar .....	10
<b><u>Vak 1</u></b>	
Nummering van de fiches .....	10
<b><u>Vak 3</u></b>	
Schuldenaar van de inkomsten .....	10
NN of ON .....	10
<b><u>Vak 4</u></b>	
Afzender .....	11
Geadresseerde .....	11
<b><u>Vak 8</u></b>	
Nationaal nr. of FIN of geboortedatum en -plaats .....	12
<b><u>Vak 9 (Belastbare inkomsten betaald of toegekend aan rijksinwoners)</u></b>	
a) Presentiegelden .....	13
b) Prijzen .....	14
Toegekend bedrag .....	14
Vrijstelling .....	14
c) Subsidies .....	14
Toegekend bedrag .....	15
Vrijstelling .....	15
d) Renten of pensioenen zonder beroepskarakter .....	15
e) Vergoedingen uit de exploitatie van een wetenschappelijke uitvinding .....	16
<b><u>Vak 10 (Belastbare inkomsten betaald of toegekend aan niet-inwoners)</u></b>	
a) Prijzen .....	16
Toegekend bedrag .....	17
Vrijstelling .....	17

<u>Titel</u>	<u>Pagina</u>
b) Subsidies.....	17
Toegekend bedrag.....	18
Vrijstelling.....	18
c) Periodieke onderhoudsuitkeringen.....	18
d) Als onderhoudsuitkeringen geldend kapitaal.....	18
e) Omzettingsrente van een kapitaal dat geldt als onderhoudsuitkering.....	19
Datum van betaling of toekenning van het kapitaal.....	19
Bedrag van het kapitaal.....	19
f) Winst of baten.....	19
g) Retributies.....	20
h) In België gedane verrichtingen van buitenlandse verzekeraars.....	20
i) Inkomsten van podiumkunstenaars in die hoedanigheid verkregen voor in België persoonlijk geleverde prestaties.....	20
j) Inkomsten, door sportbeoefenaars persoonlijk verkregen voor in België persoonlijk uitgeoefende sportactiviteiten gedurende niet meer dan 30 dagen.....	21
k) Inkomsten uit een in België persoonlijk verrichte activiteit als sportbeoefenaar, ongeacht de duur, en toegekend aan een andere natuurlijke persoon of rechtspersoon.....	22
l) Baten, door een sportbeoefenaar persoonlijk verkregen, voor een in België persoonlijk uitgeoefende sportactiviteit gedurende meer dan 30 dagen.....	23
m) Baten, verkregen door opleiders, trainers en begeleiders voor hun activiteit ten behoeve van sportbeoefenaars.....	24
n) Winst voortkomend uit een mandaat van bestuurder of vereffenaar.....	24
o) Vergoedingen uit de exploitatie van een wetenschappelijke uitvinding.....	25

**Vak 11 (Betreffende de rubrieken 10i, 10j en 10k)**

Aantal personen.....	25
Aantal dagen.....	25

**Vak 12 (Terugbetaling van kosten begrepen in de belastbare inkomsten)**

Aard.....	25
Bedrag.....	25

**Vak 13 (Bedrijfsvoorheffing)**

Bedrijfsvoorheffing.....	26
--------------------------	----

**Bijlagen**

Bijlage 1: Wettelijke samenwoning .....	27
Bijlage 2: Bruto belastbaar bedrag.....	28
Bijlage 3: Subsidies, betaald of toegekend aan inwoners en niet-inwoners: bepaling van het belastbaar bedrag .....	29
Bijlage 4: Artikel 90 WIB 92 .....	30
Bijlage 5: Artikel 53 KB/WIB 92.....	33
Bijlage 6: Artikel 90/12 en 13 Com.IB 92 .....	35
Bijlage 7: Niet-inwoners .....	36
Bijlage 8: Artikel 73 KB/WIB 92.....	37
Bijlage 9: Artikel 23 WIB 92 .....	38
Bijlage 10: Artikel 227 WIB 92 .....	39
Bijlage 11: Lidstaten van de EU die het FIN vermelden op een officieel document.....	40
Bijlage 12: Voordelen van alle aard .....	42
Bijlage 13: Vaststelling van het voordeel van alle aard .....	44
Bijlage 14: Beknopte tabel met betrekking tot sportbeoefenaars.....	47
Bijlage 15: Forfaitaire kosten .....	49

**Model fiche 281.30**

Recto.....	50
Verso.....	51

**TE VOLGEN RICHTLIJNEN IN GEVAL VAN VERGISSINGEN BIJ HET  
OPSTELLEN VAN FICHES**

Richtlijnen.....	52
------------------	----

**Bijzondere gevallen**

Bedragen die niet werden vermeld of die lager zijn dan het juiste bedrag .....	52
Bedragen die werden vermeld, zijn hoger dan de juiste bedragen.....	53
Bedragen die in een verkeerde rubriek werden vermeld.....	53
Bedragen die op een verkeerde fiche werden vermeld .....	53
Fouten in de identificatie van de verkrijger.....	54

**Gebruik van attest 281.25**

Pro memorie .....	54
-------------------	----

## VOORAFGAANDE OPMERKINGEN

### UITERSTE DATUM VOOR HET INDIENEN VAN DE DOCUMENTEN

Alle schuldenaars van aan de bedrijfsvoorheffing onderworpen inkomsten moeten, **ten laatste op 1 maart 2011**, langs elektronische weg de fiches indienen betreffende de inkomsten, die onderworpen zijn aan deze voorheffing en die zij hebben betaald of toegekend **tijdens het jaar 2010**, zelfs indien zij anders dan per kalenderjaar boekhouden.

-----

### BELCOTAX

Het Koninklijk Besluit van 3 juni 2007, tot wijziging van het KB/WIB 92 tot invoering van de **VERPLICHTE indiening langs elektronische weg** van fiches, samenvattende opgaven en aangiften in de bedrijfsvoorheffing, verplicht vanaf **1 januari 2009** de indiening langs elektronische weg van de fiches voor alle schuldenaars van de bedrijfsvoorheffing.

-----

### GEEN BEDRIJFSVOORHEFFING

De fiches moeten worden opgemaakt in alle gevallen waarin de bedrijfsvoorheffing in beginsel verschuldigd is krachtens artikel 87, KB/WIB 92, zelfs indien de erin bedoelde inkomsten niet werkelijk aan de bedrijfsvoorheffing onderworpen werden wegens hun te gering bruto belastbaar bedrag of wegens een bijzondere afwijking bepaald in de toepassingsregels opgenomen in bijlage III, KB/WIB 92.

-----

### INTERNATIONALE OVEREENKOMSTEN

De inkomsten die betaald werden aan een inwoner van een Staat waarmee België een overeenkomst tot voorkoming van dubbele belasting heeft afgesloten, moeten hoe dan ook, naar hun aard op een overeenkomstige individuele fiche worden opgenomen. De gegevens die in dergelijke fiches zijn opgenomen kunnen aan de betrokken buitenlandse Administraties worden overgemaakt.

De bewijsstukken die de verkrijgers van vrijgestelde inkomsten aan de schuldenaar van de inkomsten hebben moeten overhandigen om de inhouding van de bedrijfsvoorheffing te vermijden, moeten door de schuldenaar ter beschikking worden gehouden van de administratie.

De schuldenaar moet de vrijstelling van de inkomsten of een gedeelte ervan rechtvaardigen door te verwijzen naar de precieze bepalingen van het verdrag ter voorkoming van dubbele belasting waarop de vrijstelling gebaseerd is en de bewijzen leveren dat de voorwaarden voor de vrijstelling wel degelijk vervuld zijn.

Het gaat vaak om een attest waarin de belastingadministratie van de woonstaat verklaart dat de verkrijger van de inkomsten op fiscaal vlak een inwoner van die Staat is, in de zin van de overeenkomst en, indien nodig, dat er voldaan is aan de eventueel andere vereiste voorwaarden.

Uit dat attest moet blijken dat de verkrijger van de inkomsten:

- een inwoner is van die Staat in de zin van de overeenkomst;

**en, eventueel naargelang de tekst van de overeenkomst:**

- in de betrokken Staat daadwerkelijk op zijn inkomsten, daarin begrepen, zijn inkomsten van Belgische oorsprong, is of wordt belast en dat de buitenlandse belasting op die inkomsten uitdrukkelijk beoogd is in de overeenkomst.

-----

#### **ONDERHOUDSUITKERINGEN AAN INWONERS VAN MAROKKO**

Sinds 1 januari 2010 moet de persoon die onderhoudsuitkeringen betaalt aan een inwoner van Marokko bedrijfsvoorheffing inhouden. Deze bedraagt 26,75% van 80% van het bedrag van de betaalde onderhoudsuitkeringen.

Sinds 1 januari 2010 moet deze persoon ook een aangifte in de bedrijfsvoorheffing indienen en de bedrijfsvoorheffing in de Schatkist storten.

Tenslotte moet een inkomstenfiche 281.30 worden opgemaakt per verkrijger aan wie een uitkering betaald wordt.

Via onderstaande link komt u terecht bij de veelgestelde vragen (FAQ's) die bij dit onderwerp horen: <http://www.minfin.fgov.be/portail2/nl/themes/family/alimony/morocco.htm>.

Aanvullende inlichtingen kunnen verkregen worden bij het Contactcenter van de FOD Financiën op het nr. 0257/257.57 (van 8u tot 17u op werkdagen, normaal tarief).

-----

#### **AGENTEN EN MAKELAARS VAN LLOYDS**

De in België gevestigde agenten en makelaars met een "open cover" die voor het Comité der Lloyds te Londen premies innen, moeten geen fiche 281.30 opmaken.

De door hen te gebruiken procedure zal uiteengezet worden in een in de vorm van een administratieve circulaire afzonderlijk te publiceren 'bericht aan de werkgevers en andere schuldenaars van aan de bedrijfsvoorheffing onderworpen inkomsten' (zie "Algemene informatie" vooraan in dit bericht).

-----

#### **INFORMATICAPROCEDURE**

In het systeem BELCOTAX kunnen de fiches 281 worden ingediend via elektronische weg in plaats van op papier.

De toepassing BELCOTAX-ON-WEB laat twee verzendingswijzen toe:

- hetzij online invoeren van gegevens en verzending via internet (procedure gericht op werkgevers die slechts een klein aantal fiches opmaken);
- hetzij offline aanmaken en verzending via internet.

In de webtoepassing werd een valideringsprogramma geïntegreerd. De toepassing aanvaardt vlakke en XML-bestanden.

De gegevens die langs elektronische weg werden ingegeven, kunnen worden geraadpleegd, gewijzigd of verwijderd via internet.

**Het exemplaar van de fiche voor de verkrijger blijft behouden vermits dit hem toelaat om zijn aangifte in de inkomstenbelasting in te vullen.** De fiches 281 kunnen gratis gedownload worden in PDF-formaat via [www.fiscus.fgov.be](http://www.fiscus.fgov.be). U kunt in principe ook uw eigen model creëren, op voorwaarde dat het dezelfde elementen bevat als het officiële model.

De brochure Belcotax met de technische beschrijving van de bestanden, kan gedownload worden van de internetsite [www.belcotaxonweb.be](http://www.belcotaxonweb.be).

De procedure voor de invoer van gegevens via het scherm wordt toegelicht in een Powerpoint-slideshow die te downloaden is op [www.belcotaxonweb.be](http://www.belcotaxonweb.be).

Bijkomende inlichtingen inzake Belcotax on Web kunnen verkregen worden bij het Contactcenter van de FOD Financiën op het nr. 0257/257.57.

De brochure die betrekking heeft op de inkomsten van 2010 heeft enkele wijzigingen ondergaan ten opzichte van de brochure die betrekking heeft op de inkomsten van 2009. De ondernemingen of de sociale secretariaten die reeds BELCOTAX gebruiken, moeten hun programma bijgevolg aanpassen.

-----

## **FICHE 281.30**

### **Hoofding**

**JAAR**

#### **Welk jaar ?**

Vermeld hier het jaar waarin de inkomsten werden betaald of toegekend.  
Het jaartal moet in cijfers worden vermeld.

-----

### **Vak 1**

**NUMMERING VAN DE FICHES**

#### **Hoe nummeren ?**

Fiches opgesteld door eenzelfde schuldenaar van de inkomsten moeten doorlopend genummerd worden (zie ook brochure Belcotax die beschikbaar is op [www.belcotaxonweb.be](http://www.belcotaxonweb.be)).

Er moet geen onderscheid worden gemaakt tussen buitenlandse en binnenlandse geadresseerden.

-----

### **Vak 3**

**SCHULDENAAR VAN DE INKOMSTEN**

#### **Wie is de schuldenaar van de inkomsten?**

De schuldenaar van de inkomsten is diegene die de inkomsten heeft betaald of toegekend. Dit kan zowel een natuurlijke persoon als een rechtspersoon of enigerlei vereniging zijn.

#### **Identificatie**

Vermeld hier de volledige identiteit van de schuldenaar, d.w.z. de naam of benaming, straat, nummer en eventueel bus, evenals het postnummer en de gemeente.

De naam van de gemeente moet volledig worden vermeld.

#### **Fusiegemeenten**

Voor de gefusioneerde gemeenten moet het postnummer worden vermeld dat aan de nieuwe gemeente (fusiegemeente) is toegekend. Dat postnummer moet alleen door de naam van die nieuwe gemeente gevolgd worden.

#### **NN of ON**

Hier moet het nationaal nummer of het ondernemingsnummer van de schuldenaar van de inkomsten worden vermeld.

Het ondernemingsnummer is een uniek identificatienummer, toegekend door de Kruispuntbank van Ondernemingen. Voor de ondernemingen die reeds vóór 1 juli 2003 bestonden, bestaat dit nummer uit het BTW-nummer of het nummer uit het nationaal register van de rechtspersonen, voorafgegaan door een '0'.

Aan ondernemingen, opgericht na 1 juli 2003, werd een nieuw ondernemingsnummer toegekend dat begint met een '0'.

-----

## **Vak 4**

### **AFZENDER**

#### **Wie is de afzender?**

De afzender is de natuurlijke persoon, rechtspersoon of vereniging die, of het sociaal secretariaat dat de fiche heeft opgesteld.

#### **Identificatie**

Vermeld hier de volledige identiteit van de afzender, d.w.z. de naam of benaming, straat, nummer en eventueel bus, evenals het postnummer en de gemeente.

De naam van de gemeente moet volledig worden vermeld.

#### **Fusiegemeenten**

Voor de gefusioneerde gemeenten moet het postnummer worden vermeld dat aan de nieuwe gemeente (fusiegemeente) is toegekend. Dat postnummer moet alleen door de naam van die nieuwe gemeente gevolgd worden.

#### **Doel**

In geval van niet-uitreiking zullen de fiches aan de afzender worden teruggezonden. Dit is niet noodzakelijk de schuldenaar van de inkomsten.

#### **NN of ON**

Hier moet het nationaal nummer of het ondernemingsnummer van de afzender worden vermeld.

Het ondernemingsnummer is een uniek identificatienummer, toegekend door de Kruispuntbank van Ondernemingen. Voor de ondernemingen die reeds vóór 1 juli 2003 bestonden, bestaat dit nummer uit het BTW-nummer of het nummer uit het nationaal register van de rechtspersonen, voorafgegaan door een '0'.

Aan ondernemingen, opgericht na 1 juli 2003, werd een nieuw ondernemingsnummer toegekend dat begint met een '0'.

-----

## **Vak 4**

### **GEADRESSEERDE**

#### **Wie is de geadresseerde?**

De geadresseerde is diegene die de belastbare inkomsten heeft verkregen. Dit is steeds een natuurlijk persoon.

#### **Identificatie**

Vermeld hier de volledige identiteit van de geadresseerde, d.w.z. de naam en voornaam, straat, nummer en eventueel bus, evenals het postnummer en de gemeente.

De naam van de gemeente moet volledig worden vermeld.

#### **Fusiegemeenten**

Voor de gefusioneerde gemeenten moet het postnummer worden vermeld dat aan de nieuwe gemeente (fusiegemeente) is toegekend. Dat postnummer moet alleen door de naam van die nieuwe gemeente gevolgd worden.

#### **Naam**

Vermeld de naam van de verkrijger van de inkomsten in **HOOFDLETTERS**.

#### **Voornamen**

Vermeld steeds de eerste voornaam volledig. De andere voornamen mogen worden afgekort tot de initialen.

## Adres

### Indien de verkrijger van de inkomsten

- **gedomicilieerd is in België:**  
vermeld dan hier zijn adres op 1 januari 2011 of bij gebrek daaraan zijn laatst gekende adres;
- **niet gedomicilieerd is in België:**  
vermeld dan hier het volledige buitenlandse adres, evenals het land.

## Naam en voornamen echtgenoot of wettelijk samenwonende partner

De naam van de echtgenoot of wettelijk samenwonende partner mag steeds op de fiches worden vermeld. In de hierna volgende gevallen **moet** deze evenwel **verplicht** worden vermeld.



### Huwelijk

#### 1. Tussen personen van verschillend geslacht:

de naam van de echtgenoot moet steeds op de fiches worden vermeld indien de begunstigde van de inkomsten **een gehuwde vrouw** is.

#### 2. Tussen personen van hetzelfde geslacht:

de naam van de echtgenoot moet **steeds** op de fiches worden vermeld.



### Wettelijk samenwonenden

Overeenkomstig artikel 2, §1, 2°, WIB 92 worden de wettelijk samenwonenden (zie bijlage 1) gelijkgesteld met gehuwden en een wettelijk samenwonende met een echtgenoot.

**De naam van de samenwonende partner (die een gezin vormt met de verkrijger van de inkomsten) moet steeds op de fiche worden vermeld.**

-----

## Vak 8

### NATIONAAL NR. OF FIN OF GEBOORTEDATUM EN –PLAATS

#### **De verkrijger van de inkomsten is gedomicilieerd in België:**

Vermeld dan hier:

- zijn inschrijvingsnummer in het rijksregister;
- bij gebrek hieraan, de geboortedatum, **evenals** de geboorteplaats zoals vermeld op officiële documenten (identiteitskaart, rijbewijs, paspoort, enz.);

#### **De verkrijger van de inkomsten is NIET gedomicilieerd in België:**

Vermeld dan hier:

- het Kruispuntbanknummer (1) **en** het FIN (zie bijlage 11) toegekend door sommige EU-landen aan hun onderdanen;
- bij gebrek hieraan, de geboortedatum, **evenals** de geboorteplaats zoals vermeld op officiële documenten (identiteitskaart, rijbewijs, paspoort, enz.).

---

(1) Eveneens het "bisnummer" genoemd: het betreft het identificatienummer van de natuurlijke personen die niet ingeschreven zijn in het Rijksregister van de natuurlijke personen, dat door de Kruispuntbank in toepassing van artikel 4 van de wet van 15.1.1990 (BS 22.2.1990) wordt toegekend (zie ondermeer de omzendbrief van de FOD Sociale Zekerheid van 11.7.2006 betreffende de procedure tot toekenning van een identificatienummer door de Kruispuntbank van de Sociale Zekerheid, het zogenaamde "bisnummer", aan vreemdelingen die tijdelijk naar België komen als gelegenheidswerknemers - BS 10.8.2006).

### Waar vind je het FIN?

Indien de verkrijger van de inkomsten afkomstig is uit één van de 14 hierna vermelde lidstaten van de Europese Unie, vindt u in bijlage 11 meer informatie over de officiële documenten waarin het FIN opgenomen is.

- België
  - Bulgarije
  - Denemarken
  - Estland
  - Finland
  - Letland
  - Litouwen
  - Malta
  - Nederland
  - Roemenië
  - Slovakije
  - Spanje
  - Tsjechië
  - Zweden
- 

### **Vak 9**

#### **BELASTBARE INKOMSTEN, BETAALD OF TOEGEKEND AAN RIJKSINWONERS**

##### **a) Presentiegelden**

##### **Bedoelde inkomsten**

De hier bedoelde presentiegelden vertegenwoordigen baten met beroepskarakter bij diegenen die ze ontvangen.

Het betreft in het bijzonder de presentiegelden toegekend aan:

- bestuurders en commissarissen die geen bedrijfsleider zijn en niet zijn aangeworven in het kader van een arbeidsovereenkomst en die hun functies uitoefenen in rechtspersonen die niet zijn opgericht in de vorm van handelsvennootschappen;
- leden van:
  - provincie- of gemeenteraden;
  - raden van openbare centra voor maatschappelijk welzijn;
  - beheerscomités van openbare instellingen of lichamen;
  - de Vlaamse Raad;
  - de Franse Gemeenschapsraad;
  - de Waalse Gewestraad;
  - de Raad van de Duitstalige Gemeenschap;
  - de Raad van het Brussels Hoofdstedelijk Gewest;
  - de vergaderingen van de Gemeenschapscommissies.

##### **Te vermelden bedrag**

Vermeld hier het bruto belastbaar bedrag (zie bijlage 2) van de presentiegelden met inbegrip van de terugbetalingen van verplaatsings- of andere kosten.

##### **Terugbetaling van kosten**

Indien in het belastbare bedrag van de presentiegelden verplaatsings- of andere kosten begrepen zijn, moeten de aard en het totale bedrag ervan eveneens worden vermeld in vak 12.

---

## **b) Prijzen**

### **Bedoelde inkomsten**

Prijzen die aan geleerden, schrijvers of kunstenaars zijn betaald of toegekend (art. 90, 2°, WIB 92) (zie bijlage 4).

### **Schuldenaars van de inkomsten**

Belgische of vreemde openbare machten of openbare instellingen zonder winst-oogmerk.

### **Uitgesloten inkomsten**

- De sommen die zijn betaald of toegekend als bezoldigingen voor bewezen diensten en die derhalve beroepsinkomsten vertegenwoordigen die op een andere fiche moeten worden vermeld.
- Prijzen, renten of pensioenen die betaald zijn aan personen, andere dan geleerden, schrijvers of kunstenaars.

### **Zijn niet belastbaar**

Prijzen die zijn betaald of toegekend door instellingen die daartoe bij koninklijk besluit zijn erkend (artikel 90, 2°, tweede lid, WIB 92 (zie bijlage 4) en artikel 53 KB/WIB 92 (zie bijlage 5)).

Voor dergelijke prijzen moet GEEN fiche worden opgemaakt.

### **Terugbetaling van kosten**

Indien in het belastbaar bedrag van de prijzen verplaatsings- of andere kosten begrepen zijn, moeten de aard en het totaal bedrag ervan eveneens worden vermeld in vak 11.

### **Te vermelden bedrag**

- Prijzen die in **2010** zijn betaald of toegekend ten belope van maximum **3.460,00 EUR**
  - Volledige vrijstelling
  - Vermeld het cijfer "0" in vak 9 b) in de kolom "bedrag".
- Prijzen die in **2010** zijn betaald of toegekend voor een bedrag boven **3.460,000 EUR**
  - Beperkte vrijstelling
  - Vermeld het verschil tussen het totale bruto bedrag van de prijzen en 3.460,00 EUR in vak 9 b) in de kolom "bedrag".

### **Toegekend bedrag**

Vermeld hier het totale bruto belastbaar bedrag (zie bijlage 2) van de prijs.

### **Vrijstelling**

Vermeld hier het bedrag van de vrijstelling waarmee rekening werd gehouden bij de berekening van de aan de bron verschuldigde bedrijfsvoorheffing.

-----

## **c) Subsidies**

### **Bedoelde inkomsten**

Subsidies die aan geleerden, schrijvers of kunstenaars zijn betaald of toegekend (art. 90, 2°, WIB 92) (zie bijlage 4).

### **Schuldenaars van de inkomsten**

Belgische of vreemde openbare machten of openbare instellingen zonder winst-oogmerk.

### **Uitgesloten inkomsten**

- De sommen die zijn betaald of toegekend als bezoldigingen voor bewezen diensten en die derhalve beroepsinkomsten vertegenwoordigen die op een andere fiche moeten worden vermeld.
- Subsidies, renten of pensioenen die betaald zijn aan personen, andere dan geleerden, schrijvers of kunstenaars

### **Zijn niet belastbaar**

Subsidies die zijn betaald of toegekend door instellingen die daartoe bij koninklijk besluit zijn erkend (artikel 90, 2°, tweede lid, WIB 92 (zie bijlage 4) en artikel 53 KB/WIB 92 (zie bijlage 5)).

Voor die subsidies moet GEEN fiche worden opgemaakt.

### **Terugbetaling van kosten**

Indien in het belastbaar bedrag van de subsidies verplaatsings- of andere kosten begrepen zijn, moeten de aard en het totaal bedrag ervan eveneens worden vermeld in vak 12.

### **Te vermelden bedrag**

De vermindering voor subsidies mag worden toegestaan voor **MAXIMUM twee periodes van 12 opeenvolgende maanden**. Het is daarbij irrelevant of deze periodes al dan niet samenvallen met een kalenderjaar of opeenvolgend zijn.

De vrijstelling kan evenwel slecht één keer per periode van 12 opeenvolgende maanden worden toegestaan.

Subsidies die begin 2010 werden toegekend zijn in principe slechts belastbaar in de mate dat ze voor de eerste periode van 12 maanden het plafond van 3.460,00 EUR overschrijden.

**Hoe moet het belastbaar bedrag worden berekend?** : zie bijlage 3.

### **Toegekend bedrag**

Vermeld hier het totale bruto belastbaar bedrag (zie bijlage 2) van de subsidie, toegekend tijdens het belastbaar tijdperk.

### **Vrijstelling**

Vermeld hier het bedrag van de vrijstelling waarmee rekening werd gehouden bij de berekening van de aan de bron verschuldigde bedrijfsvoorheffing.

-----

## **d) Renten of pensioenen zonder beroepskarakter**

### **Bedoelde inkomsten**

Renten of pensioenen die aan geleerden, schrijvers of kunstenaars zijn betaald of toegekend (art. 90, 2°, WIB 92) (zie bijlage 4).

### **Schuldenaars van de inkomsten**

Belgische of vreemde openbare machten of openbare instellingen zonder winst-oogmerk.

### **Uitgesloten inkomsten**

De sommen die zijn betaald of toegekend als bezoldigingen van bewezen diensten en derhalve beroepsinkomsten vertegenwoordigen die op een andere fiche moeten worden vermeld.

### **Terugbetaling van kosten**

Indien in het belastbaar bedrag van de renten of pensioenen zonder beroepskarakter verplaatsings- of andere kosten begrepen zijn, moeten de aard en het totaal bedrag ervan eveneens worden vermeld in vak 12.

### **Te vermelden bedrag**

Vermeld hier het totale bruto belastbaar bedrag (zie bijlage 2) dat in 2009 is betaald of toegekend. Hiervoor geldt geen enkele vrijstelling.

-----

## **e) Vergoedingen uit de exploitatie van een wetenschappelijke uitvinding**

### **Bedoelde inkomsten**

De persoonlijke vergoedingen uit de exploitatie van een wetenschappelijke uitvinding, betaald of toegekend voor de industriële en commerciële valorisatie van wetenschappelijk onderzoek (neerleggen van brevetten, merken, kennisoverdracht, ...) zoals bedoeld in artikel 90, 12°, WIB 92 (zie bijlage 4).

### **Schuldenaars van de inkomsten**

Volgende instellingen zijn beoogd:

- Universiteiten;
- Hogescholen;
- Het 'Federaal fonds voor Wetenschappelijk Onderzoek – FFWO';
- Het 'Fonds fédéral de la Recherche Scientifique – FFRS';
- Het 'Fonds voor Wetenschappelijk Onderzoek – Vlaanderen – FWO';
- Het 'Fonds de la Recherche Scientifique – FNRS – FRS – FNRS';
- De wetenschappelijke instellingen die erkend zijn overeenkomstig de bepalingen van art. 275<sup>3</sup>, §1, 2° lid, WIB 92.

### **Te vermelden bedrag**

Vermeld hier het totale bruto belastbaar bedrag (zie bijlage 2) dat in 2010 is betaald of toegekend.

Het betreft hier het netto bedrag dat effectief werd betaald of toegekend in 2010, eventueel vermeerderd met de bedrijfsvoorheffing.

-----

## **Vak 10**

### **BELASTBARE INKOMSTEN, BETAALD OF TOEGEKEND AAN NIET-INWONERS**

#### **a) Prijzen**

##### **Bedoelde inkomsten**

Prijzen die aan geleerden, schrijvers of kunstenaars (niet-inwoners) zijn betaald of toegekend (art. 90, 2°, WIB 92) (zie bijlage 4).

##### **Schuldenaars van de inkomsten**

Belgische of vreemde openbare machten of openbare instellingen zonder winstoogmerk.

##### **Uitgesloten inkomsten**

- De sommen die zijn betaald of toegekend als bezoldigingen voor bewezen diensten en derhalve beroepsinkomsten vertegenwoordigen die op een andere fiche moeten worden vermeld.
- Prijzen, renten of pensioenen die betaald zijn aan personen, andere dan geleerden, schrijvers of kunstenaars.

### **Zijn niet belastbaar**

Prijzen die zijn betaald of toegekend door instellingen die daartoe bij koninklijk besluit zijn erkend (artikel 90, 2°, tweede lid, WIB 92 (zie bijlage 4) en artikel 53 KB/WIB 92 (zie bijlage 5)).

Voor die prijzen moet GEEN fiche worden opgemaakt.

### **Terugbetaling van kosten**

Indien in het belastbaar bedrag van de prijzen verplaatsings- of andere kosten begrepen zijn, moeten de aard en het totaal bedrag ervan eveneens worden vermeld in vak 12.

### **Te vermelden bedrag**

- Prijzen die in **2010** zijn betaald of toegekend ten belope van maximum **3.460,00 EUR**:
  - Volledige vrijstelling;
  - Vermeld het cijfer "0" in vak 10 a) in de kolom "bedrag".
- Prijzen die in **2010** zijn betaald of toegekend voor een bedrag boven **3.460,00 EUR**:
  - Beperkte vrijstelling;
  - Vermeld het verschil tussen het totale brutobedrag van de prijzen en 3.460,00 EUR in vak 10 a) in de kolom "bedrag".

### **Toegekend bedrag**

Vermeld hier het totale bruto belastbaar bedrag (zie bijlage 2) van de prijs.

### **Vrijstelling**

Vermeld hier het bedrag van de vrijstelling waarmee rekening werd gehouden bij de berekening van de aan de bron verschuldigde bedrijfsvoorheffing.

-----

## **b) Subsidies**

### **Bedoelde inkomsten**

Subsidies die aan geleerden, schrijvers of kunstenaars (niet-inwoners) (zie bijlage 7) zijn betaald of toegekend (art. 90, 2°, WIB 92) (zie bijlage 4).

### **Schuldenaars van de inkomsten**

Belgische of vreemde openbare machten of openbare instellingen zonder winst-oogmerk.

### **Uitgesloten inkomsten**

- De sommen die zijn betaald of toegekend als bezoldigingen van bewezen diensten en derhalve beroepsinkomsten vertegenwoordigen die op een andere fiche moeten worden vermeld.
- Subsidies, renten of pensioenen die betaald zijn aan personen, andere dan geleerden, schrijvers of kunstenaars.

### **Zijn niet belastbaar**

Subsidies die zijn betaald of toegekend door instellingen die daartoe bij koninklijk besluit zijn erkend (artikel 90, 2°, tweede lid, WIB 92) (zie bijlage 4) en artikel 53 KB/WIB 92) (zie bijlage 5).

Voor die subsidies moeten GEEN fiches worden opgemaakt.

### **Terugbetaling van kosten**

Indien in het belastbaar bedrag van de subsidies verplaatsings- of andere kosten begrepen zijn, moeten de aard en het totaal bedrag ervan eveneens worden vermeld in vak 12.

### **Te vermelden bedrag**

De subsidies, toegekend in 2010 zijn in principe slechts belastbaar in de mate dat ze het plafond van 3.460,00 EUR overschrijden.

De vermindering voor subsidies mag worden toegestaan voor **MAXIMUM twee periodes van 12 opeenvolgende maanden**. Het is daarbij irrelevant of deze periodes al dan niet samenvallen met een kalenderjaar of opeenvolgend zijn.

De vrijstelling kan evenwel slecht één keer per periode van 12 opeenvolgende maanden worden toegestaan.

**Hoe moet het belastbaar bedrag worden berekend?:** zie bijlage 3.

### **Toegekend bedrag**

Vermeld hier het totale bruto belastbaar bedrag (zie bijlage 2) van de subsidie, toegekend tijdens het belastbaar tijdperk.

### **Vrijstelling**

Vermeld hier het bedrag van de vrijstelling waarmee rekening werd gehouden bij de berekening van de aan de bron verschuldigde bedrijfsvoorheffing.

-----

## **c) Periodieke onderhoudsuitkeringen**

### **Bedoelde inkomsten**

De uitkeringen vermeld in artikel 90, 3° en 4° WIB 92 (zie bijlage 4), die door rijksinwoners **regelmatig** worden betaald of toegekend aan niet-inwoners (zie bijlage 7) die geen deel uitmaken van hun gezin.

### **Te vermelden bedrag**

Vermeld hier het totale bedrag van de in 2010 werkelijk betaalde of toegekende uitkeringen, **met inbegrip van** de terugwerkende uitkeringen tot uitvoering van een gerechtelijke beslissing, bedoeld in artikel 90, 4°, WIB 92 (zie bijlage 4).

-----

## **d) Als onderhoudsuitkeringen geldend kapitaal**

### **Bedoelde inkomsten**

De kapitalen vermeld in artikel 90, 3° en 4° WIB 92 (zie bijlage 4) die niet in een rente kunnen worden omgezet en die door rijksinwoners worden betaald of toegekend aan niet-inwoners (zie bijlage 7) die geen deel uitmaken van hun gezin.

### **Bedoelde verkrijgers**

Het betreft hier niet-inwoners (zie bijlage 7) die niet gedurende het hele belastbaar tijdperk een tehuis in België hebben behouden.

### **Te vermelden bedrag**

Vermeld hier het totale bedrag van het kapitaal dat in 2010 werkelijk werd betaald of toegekend, **met inbegrip van** de terugwerkende uitkeringen tot uitvoering van een gerechtelijke beslissing, bedoeld in artikel 90, 4°, WIB 92 (zie bijlage 4).

-----

**e) Omzettingsrente van een kapitaal dat geldt als onderhoudsuitkering**

**Bedoelde inkomsten**

De kapitalen vermeld in artikel 90, 3° en 4°, WIB 92 (zie bijlage 4) die door rijks - inwoners worden betaald of toegekend aan niet-inwoners (zie bijlage 7) die geen deel uitmaken van hun gezin.

**Bedoelde verkrijgers**

Het betreft hier niet-inwoners (zie bijlage 7) die gedurende het hele belastbaar tijdperk een tehuis in België hebben behouden.

**Te vermelden bedrag**

Vermeld het totale bedrag van de jaarlijkse uitkering die voortvloeit uit de omzetting van het kapitaal volgens de coëfficiënten van artikel 73 van het KB/WIB 92 (zie bijlage 8).



Een fiche moet enkel worden opgemaakt voor het jaar waarin het kapitaal is betaald of toegekend.

**Datum van betaling of toekenning van het kapitaal**

Vermeld hier de datum van betaling of toekenning van het kapitaal.

**Bedrag van het kapitaal**

Vermeld hier het totale bedrag van het betaald of toegekend kapitaal (NIET de omzettingsrente).

-----

**f) Winst of baten**

**Bedoelde inkomsten**

Vermeld hier het bruto belastbaar bedrag (zie bijlage 2) van de winst of baten (onder welke benaming ook) die door niet-inwoners in België worden behaald of verkregen en die voortvloeien uit:

- enigerlei prestatie, verrichting of speculatie;
- bewezen diensten aan derden, zelfs occasioneel of toevallig.

Het betreft hier alleen de inkomsten die buiten de uitoefening van een werkzaamheid als bedoeld in art. 23 WIB 92 (zie bijlage 9) worden behaald.

**Zijn niet belastbaar**

De winst en baten die voortvloeien uit normale verrichtingen van beheer van een privé-vermogen bestaande uit onroerende goederen, portefeuillewaarden en roerende voorwerpen.

Voor deze inkomsten moet GEEN fiche worden opgemaakt.

**Terugbetaling van kosten**

Indien in het belastbaar bedrag van de winst of baten verplaatsings- of andere kosten begrepen zijn, moeten de aard en het totaal bedrag ervan eveneens worden vermeld in vak 12.

-----

## **g) Retributies**

### **Bedoelde inkomsten**

Vermeld hier het totale bruto belastbaar bedrag (zie bijlage 2) van :

- de commissielonen, vacatiegelden, toelagen en erelonen;
- alle andere retributies wegens prestaties of diensten van welke aard dan ook; aan niet-inwoners voor wie die retributies baten zijn, als bedoeld in art. 23, § 1, 2°, WIB 92 (zie bijlage 9).

### **Auteursrechten**

Het deel van de auteursrechten, reproductie- of andere gelijkaardige rechten dat per schuldenaar en per belastbaar tijdperk meer bedraagt dan 51.920,00 EUR, wanneer deze rechten betaald of toegekend zijn in België aan een niet-inwoner voor wie deze inkomsten baten zijn in de zin van art. 23, §1, 2°, WIB 92, al dan niet occasioneel, in het kader van een beroepsactiviteit of in het kader van het sociale, statutaire of conventionele doel van de schuldenaar, moet eveneens hier vermeld worden (Zie bijlage 9).

### **Niet bedoelde inkomsten**

De inkomsten die worden verleend of toegekend aan niet-inwoners als vergoeding voor prestaties die uitsluitend in het buitenland werden verricht. Dergelijke inkomsten moeten op een fiche 281.50 worden vermeld.

### **Terugbetaling van kosten**

Indien in het belastbaar bedrag van de retributies verplaatsings- of andere kosten begrepen zijn, moeten de aard en het totaal bedrag ervan eveneens worden vermeld in vak 12.

-----

## **h) In België gedane verrichtingen van buitenlandse verzekeraars**

### **Bedoelde inkomsten**

Vermeld hier het bruto belastbaar bedrag (zie bijlage 2) van de winst die voortkomt uit in België gedane verrichtingen van buitenlandse verzekeraars die er gewoonlijk andere contracten dan herverzekeringscontracten inzamelen.

### **Terugbetaling van kosten**

Indien in het belastbaar bedrag van de winst, verplaatsings- of andere kosten begrepen zijn, moeten de aard en het totaal bedrag ervan eveneens worden vermeld in vak 12.

-----

## **i) Inkomsten van podiumkunstenaars in die hoedanigheid verkregen voor in België persoonlijk geleverde prestaties**

### **Bedoelde inkomsten**

Vermeld hier het totale bruto belastbaar bedrag van de inkomsten van eender welke aard die voortkomen uit een in België door een podiumkunstenaar persoonlijk en als zodanig verrichte werkzaamheid.

De inkomsten die niet aan de podiumkunstenaar zelf worden toegekend, maar aan een andere natuurlijke persoon of rechtspersoon moeten hier eveneens worden vermeld.

### **Terugbetaling van kosten**

Indien in het belastbaar bedrag van de inkomsten verplaatsings- of andere kosten begrepen zijn, moeten de aard en het totaal bedrag ervan eveneens worden vermeld in vak 12.



### **Welk bedrag moet op de fiche worden vermeld ?**

Het bruto belastbaar bedrag bestaat uit de eigenlijke vergoedingen en de voordelen van alle aard die voortkomen uit de in België door de podiumkunstenaars, niet-inwoners, uitgeoefende activiteit alsmede uit de terugbetaling van werkelijke of forfaitaire beroepskosten die eigen zijn aan de podiumkunstenaar.

**De berekeningswijze van de bedrijfsvoorheffing overeenkomstig de specifieke regels opgenomen in de Bijlage III, KB/WIB 92 is terug te vinden in bijlage 15.**

### **Bijkomende inlichtingen**

Indien u in de rubriek i) inkomsten vermeld hebt, betaald of toegekend aan een podiumkunstenaar of groep van podiumkunstenaars dan moet u eveneens de in vak 11 van onderhavige fiche gevraagde informatie verstrekken.

-----

### **j) Inkomsten, door sportbeoefenaars persoonlijk verkregen voor in België persoonlijk uitgeoefende sportactiviteiten gedurende niet meer dan 30 dagen**

#### **Bedoelde inkomsten**

Vermeld hier het totale bruto belastbare bedrag van de bezoldigingen of baten, betaald of toegekend aan een sportbeoefenaar persoonlijk, niet-inwoner van België, in het kader van zijn sportieve activiteit, die hij heeft uitgeoefend in België gedurende maximum 30 dagen te berekenen per tijdperk van 12 opeenvolgende maanden en per schuldenaar.

Zowel de bezoldigingen van werknemers als van bedrijfsleiders worden hier beoogd.

#### **30 dagen per tijdperk van 12 opeenvolgende maanden**

De 30 dagen moeten berekend worden per schuldenaar van de inkomsten. Wanneer de 30 dagen bij dezelfde schuldenaar overschreden zijn, vult deze een fiche 281.10 in, indien het gaat om de bezoldigingen van een werknemer of het vak 10l van deze fiche indien het gaat om baten.

Elke schuldenaar berekent de 30 dagen voor zichzelf zonder rekening te houden met eventuele andere schuldenaars, zelfs al leidt het overschrijden van de limiet van 30 dagen bij een andere schuldenaar tot een regularisatie in de belasting van de niet-inwoners van het geheel van de inkomsten van de sportbeoefenaar, inclusief de inkomsten vermeld in vak 10j van enige fiche 281.30.

De 30 dagen worden berekend per tijdperk van 12 opeenvolgende maanden. Dit tijdperk van 12 opeenvolgende maanden valt niet noodzakelijk samen met een kalenderjaar of een belastbaar tijdperk en wordt berekend van dag tot dag. Elk deel van een dag wordt voor een volledige dag gerekend.

#### **Niet bedoelde inkomsten**

- De bezoldigingen betaald of toegekend in het kader van een arbeidsovereenkomst aan sportbeoefenaars, niet-inwoners van België, wanneer zij voortkomen uit een sportieve activiteit die ofwel uitsluitend in België werd uitgeoefend bij eenzelfde schuldenaar gedurende meer dan 30 dagen te berekenen per tijdperk van 12 opeenvolgende maanden, ofwel volledig of gedeeltelijk in het buitenland werd uitgeoefend. Dergelijke inkomsten moeten worden vermeld op een **fiche 281.10 (vak 14a)**.

- De baten, toegekend aan sportbeoefenaars, niet-inwoners van België, persoonlijk, voor de uitoefening van een sportieve activiteit in België bij dezelfde schuldenaar gedurende meer dan 30 dagen berekend per tijdperk van 12 opeenvolgende maanden. Dergelijke inkomsten moeten worden vermeld op een **fiche 281.30 (vak 10l)**.
- De inkomsten voortkomende uit een in België persoonlijk uitgeoefende activiteit door sportbeoefenaars, niet inwoners van België, in die hoedanigheid, ongeacht de duur ervan en die niet zijn betaald of toegekend aan de sportbeoefenaar zelf, maar aan een andere natuurlijke of rechtspersoon, moeten worden vermeld op een **fiche 281.30 (vak 10k)**.

#### **Terugbetaling van kosten**

Indien in het belastbaar bedrag van de inkomsten verplaatsings- of andere kosten begrepen zijn, dan moeten de aard en het totaal bedrag ervan eveneens worden vermeld in vak 12.

#### **Voordelen van alle aard begrepen in de hier bedoeld inkomsten**

De hier te vermelden inkomsten bevatten eveneens het belastbaar bedrag van de voordelen van alle aard die de sportbeoefenaars uit hoofde van of ter gelegenheid van de uitoefening van hun sportieve activiteit hebben verkregen (zie bijlage 12).

#### **Welk bedrag moet op de fiche worden vermeld?**

Het bruto belastbare bedrag bestaat uit de eigenlijke vergoedingen en de voordelen van alle aard die voortkomen uit de in België door een sportbeoefenaar, niet-inwoner, uitgeoefende activiteit, alsmede uit de terugbetalingen van werkelijke of forfaitaire beroepskosten die eigen zijn aan de sportbeoefenaar.

**De berekeningswijze van de bedrijfsvoorheffing overeenkomstig de specifieke regels opgenomen in de Bijlage III, KB/WIB 92 is terug te vinden in bijlage 15.**

#### **Bijkomende inlichtingen**

Indien u de rubriek j) ingevuld hebt, dan moet u ook het aantal in België gepresteerde dagen vermelden in vak 11 van onderhavige fiche.

-----

#### **k) Inkomsten uit een in België persoonlijk verrichte activiteit als sportbeoefenaar, ongeacht de duur, en toegekend aan een andere natuurlijke persoon of rechtspersoon**

##### **Bedoelde inkomsten**

Vermeld hier het totale bruto belastbare bedrag van de inkomsten voortkomende uit een in België persoonlijk uitgeoefende activiteit door sportbeoefenaars, niet inwoners van België, in die hoedanigheid, wanneer die inkomsten niet zijn betaald of toegekend aan de sportbeoefenaars zelf, maar aan een andere natuurlijke of rechtspersoon, en dit ongeacht de duur van de geleverde prestatie.

##### **Welk bedrag moet op de fiche worden vermeld?**

Het bruto belastbare bedrag bestaat uit de eigenlijke vergoedingen en de voordelen van alle aard die voortkomen uit de in België door sportbeoefenaars, niet-inwoners, uitgeoefende activiteit, alsmede uit de terugbetalingen van werkelijke of forfaitaire beroepskosten die eigen zijn aan de sportbeoefenaars.

De berekeningswijze van de bedrijfsvoorheffing overeenkomstig de specifieke regels opgenomen in de Bijlage III, KB/WIB 92 is terug te vinden in bijlage 15.

#### Bijkomende inlichtingen

Indien u de rubriek k) ingevuld hebt, dan moet u eveneens de in vak 11 van onderhavige fiche gevraagde informatie verstrekken.

#### Terugbetaling van kosten

Indien in het belastbaar bedrag van de inkomsten verplaatsings- of andere kosten begrepen zijn, dan moeten de aard en het totaal bedrag ervan eveneens worden vermeld in vak 12.

-----

### I) Baten door sportbeoefenaars persoonlijk verkregen, voor een in België persoonlijk uitgeoefende sportactiviteit gedurende meer dan 30 dagen

#### Bedoelde inkomsten

Vermeld hier het totale bruto belastbare bedrag van de baten, betaald of toegekend aan sportbeoefenaars, niet-inwoners van België, persoonlijk voor een in België uitgeoefende sportieve activiteit gedurende meer dan 30 dagen, te berekenen per tijdperk van 12 opeenvolgende maanden en per schuldenaar.

#### 30 dagen per tijdperk van 12 opeenvolgende maanden

De 30 dagen moeten gerekend worden per schuldenaar van de inkomsten. Wanneer de 30 dagen bij dezelfde schuldenaar niet werden overschreden, dan moet die rubriek 10j van de fiche invullen.

Elke schuldenaar berekent de 30 dagen voor zichzelf zonder rekening te houden met eventuele andere schuldenaars, zelfs al leidt het overschrijden van de limiet van 30 dagen bij een andere schuldenaar tot een regularisatie in de belasting van de niet-inwoners van het geheel van de inkomsten van de sportbeoefenaar, inclusief de inkomsten vermeld in vak 10j van enige fiche 281.30.

De 30 dagen worden berekend per tijdperk van 12 opeenvolgende maanden. Dit tijdperk van 12 opeenvolgende maanden valt niet noodzakelijk samen met een kalenderjaar of een belastbaar tijdperk en wordt berekend van dag tot dag. Elk deel van een dag wordt voor een volledige dag gerekend.

#### Niet bedoelde inkomsten

- De bezoldigingen betaald of toegekend aan sportbeoefenaars, niet-inwoners van België, persoonlijk, wanneer die sportieve activiteit in België bij dezelfde schuldenaar gedurende meer dan 30 dagen, te berekenen per tijdperk van 12 opeenvolgende maanden, werd uitgeoefend. Dergelijke inkomsten moeten worden vermeld op een **fiche 281.10**.
- De baten of bezoldigingen betaald of toegekend aan sportbeoefenaars, niet-inwoners van België, persoonlijk, in het kader van een in België uitgeoefende sportieve activiteit die niet langer duurde dan 30 dagen bij eenzelfde schuldenaar, te berekenen per tijdperk van 12 opeenvolgende maanden. Dergelijke inkomsten moeten worden vermeld op een **fiche 281.30 (vak 10j)**.
- De inkomsten voortkomende uit een in België persoonlijk uitgeoefende activiteit door sportbeoefenaars, niet-inwoners van België, ongeacht de duur ervan, en die niet zijn betaald of toegekend aan de sportbeoefenaar zelf, maar aan een andere natuurlijke of rechtspersoon, moeten worden vermeld op een **fiche 281.30 (vak 10k)**.

### **Voordelen van alle aard begrepen in de hier bedoelde inkomsten**

De hier te vermelden inkomsten bevatten eveneens het belastbaar bedrag van de voordelen van alle aard die de sportbeoefenaar uit hoofde van of ter gelegenheid van de uitoefening van zijn sportieve activiteit heeft verkregen (zie bijlage 12).

-----

### **m) Baten verkregen door opleiders, trainers en begeleiders voor een activiteit ten behoeve van sportbeoefenaars**

#### **Begeleider**

Iemand die de logistiek van sportbeoefenaars en sportwedstrijden regelt, zoals de organisatie van de verplaatsingen, het onderhoud van de installaties, van het materieel en de kleding waarover de sportbeoefenaars beschikken en de contacten met de tegenstanders.

#### **Trainer en opleider**

Iemand die de sportbeoefenaars sportief omkadert door hen te vormen in hun sportbeoefening in de ruime zin, ongeacht de benaming van zijn functie of hoedanigheid (opvoeder, leraar, verzorger, instructeur, mentor, enz.).

#### **Bedoelde inkomsten**

Vermeld hier de baten verkregen door opleiders, trainers en begeleiders, niet-inwoners van België, voor een in België uitgeoefende activiteit van opleider, trainer of begeleider ten behoeve van sportbeoefenaars.

#### **Niet bedoelde inkomsten**

De bezoldigingen betaald aan opleiders, trainers en begeleiders voor een uitgeoefende activiteit van opleider, trainer of begeleider ten behoeve van sportbeoefenaars mogen hier niet vermeld worden. Dergelijke inkomsten moeten worden vermeld op een **fiche 281.10**.

### **Voordelen van alle aard begrepen in de hier bedoelde inkomsten**

De hier te vermelden inkomsten bevatten eveneens het belastbaar bedrag van de voordelen van alle aard die de sportbeoefenaar uit hoofde van of ter gelegenheid van de uitoefening van zijn sportieve activiteit heeft verkregen (zie bijlage 12).

-----

### **n) Winst voortkomend uit een mandaat van bestuurder of vereffenaar**

#### **Bedoelde inkomsten**

Vermeld hier het totale bruto belastbaar bedrag (zie bijlage 2) van de winsten die voortkomen uit het uitoefenen:

- door om het even welke niet-inwonende vennootschap, vereniging of instelling als vermeld in artikel 227, 2°, WIB 92 (zie bijlage 10);
- van een opdracht
  - als bestuurder, zaakvoerder, vereffenaar, of een gelijksoortige functie in een binnenlandse vennootschap, of;
  - in een inrichting waarover een in artikel 227, 2°, WIB 92 (zie bijlage 10) vermelde niet-inwoner in België beschikt.

#### **Terugbetaling van kosten**

Indien in het belastbaar bedrag (zie bijlage 2) van de winsten verplaatsings- of andere kosten begrepen zijn, moeten de aard en het totaal bedrag ervan eveneens worden vermeld in vak 12.

-----

## **o) Vergoedingen uit de exploitatie van een wetenschappelijke uitvinding**

### **Bedoelde inkomsten**

De persoonlijke vergoedingen uit de exploitatie van een wetenschappelijke uitvinding, betaald of toegekend voor de industriële en commerciële valorisatie van wetenschappelijk onderzoek (neerleggen van brevetten, merken, kennisoverdracht, ....) zoals bedoeld in artikel 90, 12°, WIB 92 (zie bijlage 4).

### **Schuldenaars van de inkomsten**

Volgende instellingen zijn beoogd:

- Universiteiten;
- Hogescholen;
- Het 'Federaal fonds voor Wetenschappelijk Onderzoek – FFWO';
- Het 'Fonds fédéral de la Recherche Scientifique – FFRS';
- Het 'Fonds voor Wetenschappelijk Onderzoek – Vlaanderen – FWO';
- Het 'Fonds de la Recherche Scientifique – FNRS – FRS – FNRS';
- De wetenschappelijke instellingen die erkend zijn overeenkomstig de bepalingen van art. 275<sup>3</sup>, §1, 2° lid, WIB 92.

### **Te vermelden bedrag**

Vermeld hier het totale bruto belastbaar bedrag (zie bijlage 2) dat in 2010 is betaald of toegekend.

Het betreft hier het netto bedrag dat effectief werd betaald of toegekend in 2010, eventueel vermeerderd met de bedrijfsvoorheffing

-----

## **Vak 11**

### **BETREFFENDE DE RUBRIEKEN 10i, 10J EN 10K**

#### **Aantal personen: ..... personen**

Vermeld hier het aantal personen (podiumartiesten of sportbeoefenaars, niet-inwoners) waarvoor inkomsten in de rubrieken 10i of 10k werden ingevuld.

#### **Aantal dagen: ..... dagen**

Vermeld hier het aantal volledige dagen (een aangevangen dag geldt voor een volledige dag), dat een (groep) podiumartiest(en) of sportbeoefenaars, niet-inwoners waarvoor inkomsten in de rubrieken 10i, 10j of 10k werden ingevuld, prestaties geleverd hebben in België, zelfs indien in voorkomend geval de samenstelling van de groep tijdens de duurtijd van de prestaties niet dezelfde is gebleven.

-----

## **Vak 12**

### **TERUGBETALING VAN KOSTEN BEGREPEN IN DE BELASTBARE INKOMSTEN**

#### **Aard**

Vermeld hier de aard van de kosten indien in het bedrag van de belastbare inkomsten vermeld in vak 9, rubriek a tot e en/of in vak 10, rubriek a, b en f tot n terugbetalingen van reis- of andere kosten begrepen zijn.

#### **Bedrag**

Vermeld hier het bedrag van de terugbetalingen van reis- of andere kosten die begrepen zijn in het bedrag van de belastbare inkomsten vermeld in vak 9, rubriek a tot e en/of in vak 10, rubriek a, b en f tot n.

-----

## **Vak 13**

### **BEDRIJFSVOORHEFFING**

#### **Bedrag**

Vermeld hier het totale bedrag :

- van de bedrijfsvoorheffing die op de betaalde of toegekende inkomsten werkelijk werd ingehouden;  
EN
- van de bedrijfsvoorheffing die eventueel door de schuldenaar van de inkomsten werd gedragen en die begrepen is in het bruto belastbaar bedrag (zie bijlage 2) van de inkomsten.

-----

**UITTREKSEL UIT HET BURGERLIJK WETBOEK – WETTELIJKE SAMENWONING**

**ARTIKEL 1475**

- § 1. Onder "wettelijke samenwoning" wordt verstaan de toestand van samenleven van twee personen die een verklaring hebben afgelegd overeenkomstig artikel 1476.
- § 2. Om een verklaring van wettelijke samenwoning te kunnen afleggen, moeten beide partijen voldoen aan de volgende voorwaarden:
- 1° niet verbonden zijn door een huwelijk of door een andere wettelijke samenwoning;
  - 2° bekwaam zijn om contracten aan te gaan overeenkomstig de artikelen 1123 en 1124.

**ARTIKEL 1476**

- § 1. Een verklaring van wettelijke samenwoning wordt afgelegd door middel van een geschrift dat tegen ontvangstbewijs wordt overhandigd aan de ambtenaar van de burgerlijke stand van de gemeenschappelijke woonplaats.

Dat geschrift bevat de volgende gegevens:

- 1° de datum van de verklaring;
- 2° de naam, de voornamen, de plaats en de datum van geboorte en de handtekening van beide partijen;
- 3° de gemeenschappelijke woonplaats;
- 4° de vermelding van de wil van beide partijen om wettelijk samen te wonen;
- 5° de vermelding dat beide partijen vooraf kennis hebben genomen van de inhoud van de artikelen 1475 tot 1479;
- 6° in voorkomend geval, de vermelding van de overeenkomst die is bedoeld in artikel 1478, die de partijen hebben gesloten.

De ambtenaar van de burgerlijke stand gaat na of beide partijen voldoen aan de wettelijke voorwaarden inzake de wettelijke samenwoning en maakt in voorkomend geval melding van de verklaring in het bevolkingsregister.

- § 2. De wettelijke samenwoning houdt op wanneer een van de partijen in het huwelijk treedt of overlijdt, of wanneer er een einde aan wordt gemaakt overeenkomstig het bepaalde in deze paragraaf. De wettelijke samenwoning kan worden beëindigd hetzij in onderlinge overeenstemming door de samenwonenden, hetzij eenzijdig door een van de samenwonenden door middel van een schriftelijke verklaring die tegen ontvangstbewijs wordt overhandigd aan de ambtenaar van de burgerlijke stand, zoals bepaald in het volgende lid. Dit geschrift bevat de volgende gegevens:
- 1° de datum van de verklaring;
  - 2° de naam, de voornamen, de plaats en de datum van geboorte van beide partijen en de handtekening van beide partijen of van de partij die de verklaring aflegt;
  - 3° de woonplaats van beide partijen;
  - 4° de vermelding van de wil de wettelijke samenwoning te beëindigen.

De verklaring van de beëindiging in onderlinge overeenstemming wordt overhandigd aan de ambtenaar van de burgerlijke stand van de gemeente van de woonplaats van beide partijen of, indien de partijen geen woonplaats hebben in dezelfde gemeente, aan de ambtenaar van de burgerlijke stand van de gemeente van de woonplaats van één van hen. In dat geval geeft de ambtenaar van de burgerlijke stand kennis van de beëindiging binnen acht dagen bij aangetekende brief aan de ambtenaar van de burgerlijke stand van de gemeente van de woonplaats van de andere partij.

De eenzijdige verklaring van de beëindiging wordt overhandigd aan de ambtenaar van de burgerlijke stand van de gemeente van de woonplaats van beide partijen of, indien de partijen geen woonplaats hebben in dezelfde gemeente, aan de ambtenaar van de burgerlijke stand van de woonplaats van de partij die de verklaring aflegt. De ambtenaar van de burgerlijke stand betekent binnen acht dagen de beëindiging bij gerechtsdeurwaardersexploot aan de andere partij en in voorkomend geval geeft hij er kennis van bij aangetekende brief binnen dezelfde termijn aan de ambtenaar van de burgerlijke stand van de gemeente van de woonplaats van de andere partij. In elk geval moeten de kosten van de betekening en de kennisgeving vooraf worden betaald door hen die de verklaring afleggen.

De ambtenaar van de burgerlijke stand maakt melding van de beëindiging van de wettelijke samenwoning in het bevolkingsregister.

**BRUTO BELASTBAAR BEDRAG EN NIET INGEHOUDEN  
BEDRIJFSVOORHEFFING**

**BRUTO BELASTBAAR BEDRAG**

Dit is het bruto bedrag van de bezoldigingen verminderd met de persoonlijke bijdragen tot uitvoering van de sociale wetgeving of van een wettelijk of reglementair statuut (evenwel met uitsluiting van de bijzondere bijdrage voor de sociale zekerheid die betrekking heeft op de bezoldigingen van het jaar 2010), maar met inbegrip van de eventueel verschuldigde bedrijfsvoorheffing (zowel ingehouden als niet-ingehouden bedrijfsvoorheffing).

**NIET-INGEHOUDEN BEDRIJFSVOORHEFFING**

In dit geval maakt de schuldenaar gebruik van de mogelijkheid om die voorheffing niet in te houden op het bruto bedrag van de betaalde of toegekende inkomsten. Hij zal in dat geval de bedrijfsvoorheffing zelf dragen.

Dit betekent geenszins dat de storting van die heffing facultatief is. De schuldenaar van de inkomsten zal de bedrijfsvoorheffing moeten betalen in alle gevallen waarin zij verschuldigd is.

Het bedrag van de niet-ingehouden bedrijfsvoorheffing moet bovendien als een voordeel van alle aard aan het bedrag van de belastbare inkomsten worden toegevoegd.

-----

**SUBSIDIES, BETAALD OF TOEGEKEND AAN RIJKSINWONERS OF NIET-INWONERS:**

**BEPALING VAN HET BELASTBAAR BEDRAG**

De subsidies, toegekend in 2010 zijn in principe slechts belastbaar in de mate dat ze het plafond van 2.500,00 EUR (te indexeren basisbedrag – zie bijlage 6) overschrijden voor elk van de twee periodes van 12 maanden.

De vermindering voor subsidies mag worden toegestaan voor **MAXIMUM twee periodes van 12 maanden**. Het is daarbij irrelevant of deze periodes al dan niet samenvallen met een kalenderjaar of opeenvolgend zijn.

Het bedrag van de vermindering (zie bijlage 6) waarmee rekening moet worden gehouden, is het bedrag dat van toepassing is bij het begin van elk van de twee periodes van 12 maanden. Indien de eerste periode van 12 maanden aanvangt in 2010, dan is het geïndexeerd bedrag gelijk aan 3.460,00 EUR.

De vrijstelling kan in elk geval slechts één keer toegestaan worden per periode van 12 opeenvolgende maanden.

Jaar	Trimester	Periode	Toegekend bedrag	Vrijstelling	Belastbaar bedrag
X	3 <sup>de</sup>	1	2.000 €	2.000 €	0 €
	4 <sup>de</sup>		2.000 €	1.460 €	540 €
	<b>Aan te geven</b>		<b>4.000 €</b>	<b>3.460 €</b>	<b>540 €</b>
X+1	1 <sup>ste</sup>	1	2.000 €	0 €	2.000 €
	2 <sup>de</sup>		2.000 €	0 €	2.000 €
	3 <sup>de</sup>		---	---	---
	4 <sup>de</sup>	2	1.000 €	1.000 €	0 €
	<b>Aan te geven</b>		<b>5.000 €</b>	<b>1.000 €</b>	<b>4.000 €</b>
X+2	1 <sup>ste</sup>	2	1.000 €	1.000 €	0 €
	2 <sup>de</sup>		0 €	0 €	0 €
	3 <sup>de</sup>		0 €	0 €	0 €
	4 <sup>de</sup>	3	1.000 €	0 €	1.000 €
	<b>Aan te geven</b>		<b>2.000 €</b>	<b>1.000 €</b>	<b>1.000 €</b>
X+3	1 <sup>ste</sup>	3	2.000 €	0 €	2.000 €
	2 <sup>de</sup>		2.000 €	0 €	2.000 €
	3 <sup>de</sup>		2.000 €	0 €	2.000 €
	4 <sup>de</sup>	4	2.000 €	0 €	2.000 €
	<b>Aan te geven</b>		<b>8.000 €</b>	<b>0 €</b>	<b>8.000 €</b>

-----

**ART. 90 WIB 92**

DIVERSE INKOMSTEN ZIJN:

1. onverminderd het bepaalde in 8° en 10°, winst of baten, hoe ook genaamd, die zelfs occasioneel of toevallig, buiten het uitoefenen van een beroepswerkzaamheid, voortkomen uit enige prestatie, verrichting of speculatie of uit diensten bewezen aan derden, daaronder niet begrepen normale verrichtingen van beheer van een privé-vermogen bestaande uit onroerende goederen, portefeuillewaarden en roerende voorwerpen;
2. prijzen en gedurende twee jaar ontvangen subsidies, voor de schijf boven 3.460,00 EUR (basisbedrag 2.500 EUR), en andere subsidies, renten of pensioenen die door Belgische of vreemde openbare machten of openbare instellingen zonder winstoogmerken zijn toegekend aan geleerden, schrijvers of kunstenaars, met uitzondering van de sommen die zijn betaald of toegekend als bezoldiging van bewezen diensten en beroepsinkomsten zijn.  
De Koning stelt, bij een in Ministerraad overlegd besluit, onder de voorwaarden die Hij bepaalt, de prijzen en subsidies vrij die zijn toegekend door de instellingen die Hij erkent;
3. onderhoudsuitkeringen die aan de belastingplichtige regelmatig zijn toegekend door personen van wier gezin hij geen deel uitmaakt, wanneer ze worden toegekend ter uitvoering van een verplichting op grond van het Burgerlijk of het Gerechtelijk Wetboek of van de wet van 23 november 1998 tot invoering van de wettelijke samenwoning, zomede kapitalen die zulke uitkeringen vervangen;
4. uitkeringen of aanvullende uitkeringen als vermeld onder 3° die, ter uitvoering van een gerechtelijke beslissing waarbij het bedrag ervan met terugwerkende kracht wordt vastgesteld of verhoogd, aan de belastingplichtige zijn betaald na het belastbare tijdperk waarop ze betrekking hebben;
5. inkomsten verkregen, buiten het uitoefenen van een beroepswerkzaamheid, uit de onderverhuring of de overdracht van huur van al dan niet gemeubileerde onroerende goederen of uit de concessie van het recht om een plaats die van nature onroerend is en niet is gelegen binnen de omheining van een sportinrichting te gebruiken om er plakbrieven of andere reclamedragers te plaatsen;
6. loten van effecten van leningen, met uitzondering van de loten die van elke Belgische zakelijke en personele belasting of van elke belasting zijn vrijgesteld;
7. opbrengsten uit de verhuring van jacht-, vis- en vogelvangstrecht;
8. meerwaarden op in België gelegen ongebouwde onroerende goederen of op andere zakelijke rechten dan een recht van erfpacht of van opstal of dan een gelijkaardig onroerend recht met betrekking tot zulke onroerende goederen die naar aanleiding van een overdracht onder bezwarende titel zijn verwezenlijkt, ingeval:
  - a) die goederen onder bezwarende titel zijn verkregen en zijn vervreemd binnen acht jaar na de datum van de authentieke akte waarbij de verkrijging is vastgesteld of, bij gebrek aan authentieke akte, na de datum waarop enigerlei andere akte of geschrift waarbij de verkrijging is vastgesteld, aan de registratieformaliteit is onderworpen;
  - b) die goederen bij schenking onder levenden zijn verkregen en zijn vervreemd binnen drie jaar na de akte van schenking en binnen acht jaar na de datum van de authentieke akte van verkrijging onder bezwarende titel door de schenker of, bij gebrek aan authentieke akte, na de datum waarop enigerlei andere akte of geschrift waarbij de ver-

krijging onder bezwarende titel door de schenker is vastgesteld, aan de registratieformaliteit is onderworpen;

9. meerwaarden op aandelen die :
- ofwel, zijn verwezenlijkt naar aanleiding van de overdracht onder bezwarende titel van die aandelen buiten het uitoefenen van een beroepswerkzaamheid, daaronder niet begrepen normale verrichtingen van beheer van een privévermogen;
  - ofwel, rechten in een binnenlandse vennootschap vertegenwoordigen en die naar aanleiding van de overdracht onder bezwarende titel van die aandelen aan een in artikel 227, 2° of 3°, vermelde rechtspersoon waarvan de maatschappelijke zetel, de voornaamste inrichting of de zetel van bestuur of beheer niet in een Lidstaat van de Europese Economische Ruimte is gevestigd, buiten het uitoefenen van een beroepswerkzaamheid zijn verwezenlijkt, indien de overdrager, of zijn rechtsvoorganger ingeval de aandelen niet onder bezwarende titel zijn verkregen, op enig tijdstip in de loop van vijf jaar vóór de overdracht, alleen of samen met zijn echtgenoot of zijn afstammelingen, zijn ascendenten, zijn zijverwanten tot en met de tweede graad en die van zijn echtgenoot, middellijk of onmiddellijk meer dan 25 pct. heeft bezeten van de rechten in de vennootschap waarvan de aandelen worden overgedragen;
10. meerwaarden die naar aanleiding van een overdracht onder bezwarende titel zijn verwezenlijkt op in België gelegen gebouwde onroerende goederen of op zakelijke rechten met betrekking tot zulke goederen, met uitzondering van het recht van erfpacht, het recht van opstal of een gelijkaardig onroerend recht, ingeval:
- a) die gebouwde onroerende goederen onder bezwarende titel zijn verkregen en binnen vijf jaar na de datum van verkrijging zijn vervreemd;
  - b) die gebouwde onroerende goederen zijn verkregen bij schenking onder levenden en zijn vervreemd binnen drie jaar na de akte van schenking en binnen vijf jaar na de datum van verkrijging onder bezwarende titel door de schenker;
  - c) de belastingplichtige een gebouw heeft opgetrokken op een ongebouwd onroerend goed dat hij onder bezwarende titel of bij schenking onder levenden heeft verkregen, voor zover de bouwwerken een aanvang hebben genomen binnen de vijf jaar na de verkrijging van de grond onder bezwarende titel door de belastingplichtige of door de schenker en het geheel binnen de vijf jaar na de datum van de eerste ingebruikname of verhuring van het gebouw werd vervreemd.
- Onder datum van verkrijging of vervreemding moet worden verstaan:
- de datum van de authentieke akte van verkrijging of van vervreemding;
  - of, bij gebrek aan authentieke akte, de datum waarop enigerlei andere akte of geschrift waarbij de verkrijging of de vervreemding is vastgesteld, aan de registratieformaliteit is onderworpen.
11. de vergoedingen voor ontbrekende coupon of voor ontbrekend lot betreffende financiële instrumenten die het voorwerp uitmaken van een zakelijke zekerheidsovereenkomst of van een lening;
12. persoonlijke vergoedingen uit de exploitatie van een uitvinding die door een universiteit, een hogeschool, het Federaal Fonds voor Wetenschappelijk Onderzoek – Fonds fédéral de la Recherche scientifique – FFWO/FFRS, het Fonds voor Wetenschappelijk Onderzoek – Vlaanderen – FWO, het Fonds de la Recherche scientifique – FNRS – FRS – FNRS of een overeenkomstig artikel 275<sup>3</sup>, § 1, tweede lid, erkende wetenschappelijke instelling op grond van een door die universiteit, hogeschool of wetenschappelijke instelling uitgevaar-

digd valorisatiereglement, worden betaald of toegekend aan onderzoekers. Onder "onderzoeker" wordt verstaan iedere onderzoeker die wordt bedoeld in artikel 275<sup>3</sup>, § 1, eerste en tweede lid, en die - alleen of binnen een ploeg - onderzoek verricht in een universiteit, hogeschool of erkende wetenschappelijke instelling, alsmede de docenten. Onder « uitvindingen » wordt verstaan octrooieerbare uitvindingen, kweekproducten, tekeningen en modellen, topografieën van halfgeleiderproducten, computerprogramma's en databanken, die voor commerciële doeleinden kunnen worden aangewend.

-----

**ART. 53 KB/WIB 92**

§1° Zijn vrijgesteld bij toepassing van artikel 90, 2°, tweede lid, van het Wetboek van de inkomstenbelastingen 1992, de prijzen en subsidies die aan alle hierna vermelde voorwaarden voldoen:

- 1° uitzonderlijke verdiensten belonen of uitzonderlijke inspanningen mogelijk maken op het stuk van het wetenschappelijk onderzoek, de kunsten of de letteren;
- 2° toegekend zijn in omstandigheden die aan de geleerden, aan de schrijvers en aan de kunstenaars ruime mogelijkheden bieden tot persoonlijk initiatief op het gebied van de voortzetting of de uitvoering van hun studies, opzoekingen, werken of kunstuitingen;
- 3° belangeloos worden toegekend, derwijze dat ieder e staat van afhankelijkheid van de verkrijger tegenover de schenker en elke compensatie ten voordele van deze laatste uitgesloten is;
- 4° noch rechtstreeks, noch onrechtstreeks gefinancierd worden door Belgische of buitenlandse nijverheids-, handels- of landbouwondernemingen, die op één of andere wijze voordeel kunnen halen uit de beloonde of gesubsidieerde werken, opzoekingen, studies of kunstuitingen.

§2° Zijn erkend bij toepassing van hetzelfde artikel:

- de Staat, de Gemeenschappen, de Gewesten, de Vlaamse Gemeenschapscommissie, de Franse Gemeenschapscommissie, de Gemeenschappelijke Gemeenschapscommissie, de provincies, de agglomeraties, de federaties van gemeenten en de gemeenten;
- de koninklijke academiën;
- de universiteiten;
- het Fonds fédéral de la Recherche scientifique – FFRS;
- het Federaal fonds voor Wetenschappelijk Onderzoek – FFWO;
- het Instituut voor Aanmoediging van het Wetenschappelijk Onderzoek in Nijverheid en Landbouw;
- de Geneeskundige Stichting Koningin Elisabeth;
- het Francqui-Fonds;
- de Universitaire Stichting;
- de Studerende Jeugd;
- de Internationale Muziekwedstrijd Koningin Elisabeth;
- de Nobelstichting te Stockholm;
- de Fondation Alexandre et Gaston Tytgat;
- het Institut européen de Recherches et d'Etudes supérieures en Management;
- de Fondation rurale de Wallonie;
- de Stichting Balzan-Prijs te Milaan;
- het Belgische Werk tegen Kanker;
- de Noord-Atlantische Verdragsorganisatie;
- de Wolf-Stichting te Herzlia [Israël];
- de Vereniging voor Economie;
- de Fondation économique et sociale du Brabant wallon;
- de Vereniging voor Kankerbestrijding;
- de Stichting van Gysel;
- de Stichting Nany Philippart;
- de Fondation Rik & Nel Wouters Stichting;
- de Fondation René De Cooman;
- de European Organisation for Research and Treatment of Cancer Foundation;
- de Robert Koch Stiftung;

- de Heineken Stichting;
- de Stichting Alfred Heineken Fondsen;
- het Vlaams Instituut voor de bevordering van het wetenschappelijk-technologisch onderzoek in de industrie;
- Fondation Prix Willy et Marcy De Vooght;
- het Centrum voor Studie en Behandeling van Gezwelziekten te Gent;
- de wetenschappelijke stichting van het Universitair Kinderziekenhuis Koningin Fabiola;
- de Fondation Philippe Wiener – Maurice Anspach;
- de Belgische Federatie tegen Kanker;
- De Belgische Stichting Roeping;
- De V.Z.W. Interbrew – Baillet Latour;
- Vlaams Fonds voor de Letteren;
- de Stichting Bernheim, wat de beurzen “Esprit Européen” betreft;
- het Fonds voor Wetenschappelijk Onderzoek – Vlaanderen – FWO;
- het Fonds de la Recherche scientifique – FNRS – FRS – FNRS;
- het Fonds de la Recherche scientifique;
- de Stichting tegen Kanker;
- de Académie française;
- het Vlaams Audiovisueel Fonds, wat de subsidies voor scenarioontwikkeling betreft.

-----

**Nummer 90/12 Com.IB 92**

Prijzen zijn slechts belastbaar in de mate dat ze meer dan 100.000 BEF (2.500 EUR) bedragen. Dit bedrag wordt geïndexeerd overeenkomstig art. 178, WIB 92, en bedraagt:

103.000 BEF voor het jaar 1990 (aj. 1991);  
107.000 BEF voor het jaar 1991 (aj. 1992);  
110.000 BEF voor de jaren 1992 tot 1998 (aj. 1993 tot 1999);  
111.000 BEF voor het jaar 1999(aj. 2000);  
112.000 BEF voor het jaar 2000 (aj. 2001);  
2.880 EUR voor het jaar 2001 (aj. 2002);  
2.950 EUR voor het jaar 2002 (aj. 2003);  
3.000 EUR voor het jaar 2003 (aj. 2004);  
3.050 EUR voor het jaar 2004 (aj. 2005);  
3.110 EUR voor het jaar 2005 (aj. 2006);  
3.200 EUR voor het jaar 2006 (aj. 2007);  
3.250 EUR voor het jaar 2007 (aj. 2008);  
3.310 EUR voor het jaar 2008 (aj. 2009);  
3.460 EUR voor het jaar 2009 (aj. 2010) en voor het jaar 2010 (aj. 2011).

Hetzelfde geldt voor subsidies die gedurende twee jaar worden ontvangen.  
Voor renten en pensioenen geldt geen enkele vermindering.

**Nummer 90/13 Com. IB 92**

De aftrek op subsidies moet worden verleend met inachtneming van de volgende regels:

- 1° voor subsidies waarvan de toekenning over verscheidene opeenvolgende jaren gespreid is, geldt de aftrek voor de eerste twee jaren.
- 2° de uitdrukking "gedurende twee jaar" moet worden uitgelegd in de zin van twee tijdperken van 12 achtereenvolgende maanden, ongeacht of die tijdperken al dan niet met het kalenderjaar samenvallen of elkaar al dan niet opvolgen.

Het (geïndexeerde) bedrag van de in aanmerking te nemen aftrek is het bedrag dat van toepassing is bij het begin van elk van de twee tijdperken van 12 maanden.

- 3° wanneer de toekenning van subsidies onderbroken werd wegens de militaire verplichtingen van de verkrijger, wordt de tijd gedurende welke deze laatste onder de wapens was, niet in aanmerking genomen voor de toepassing van de regel bedoeld in 2° hierboven.
- 4° indien een belastingplichtige de aftrek heeft verkregen gedurende twee kalenderjaren of twee tijdperken van 12 achtereenvolgende maanden, dan kan hij het voordeel van die aftrek later nooit meer invoeren.
- 5° er kan ook geen sprake van zijn het voordeel van de aftrek te verlenen voor meer dan twee verschillende tijdperken, wanneer deze tijdperken niet volledig door de toekenning van een subsidie worden gedekt.
- 6° de belastingplichtige die in een bepaald jaar verscheidene subsidies heeft verkregen, kan voor dat jaar slechts eenmaal de aftrek van 2.500 EUR (basisbedrag) verkrijgen.
- 7° de aftrek van 2.500 EUR (basisbedrag) is een absoluut forfait dat niet mag worden vermindert (b.v. wanneer de subsidies slechts op een tijdperk van minder dan 12 maanden betrekking hebben).

## NIET-INWONERS

### **NIET-INWONERS**

Met niet-inwoner wordt bedoeld elke persoon die zijn woonplaats of zetel van fortuin niet in België heeft gevestigd.

### **ZIJN GEEN NIET-INWONERS**

- de Belgische diplomatieke ambtenaren en consulaire beroepsambtenaren die in het buitenland zijn geaccrediteerd, alsmede hun inwonende gezinsleden;
  - de andere leden van Belgische diplomatieke zendingen en consulaire posten in het buitenland, alsmede hun inwonende gezinsleden, daaronder niet begrepen consulaire ereambtenaren;
  - de andere ambtenaren, vertegenwoordigers en afgevaardigden van de Belgische Staat, van de Gemeenschappen, Gewesten, provincies, agglomeraties, federaties van gemeenten en gemeenten, of van een Belgisch publiekrechtelijk lichaam, die de Belgische nationaliteit bezitten en hun werkzaamheden buitenlands uitoefenen in een land waar zij niet duurzaam verblijf houden.
-

**ART. 73 KB/WIB 92**

Kapitalen en afkoopwaarden als vermeld in artikel 169 van het Wetboek van de inkomstenbelastingen 1992, worden voor de vaststelling van de belastbare grondslag slechts in aanmerking genomen tot het bedrag van de lijfrente die verkregen wordt door hun omzetting tegen het percent dat in de onderstaande tabel is vermeld tegenover de leeftijd van de verkrijger op de datum waarop het kapitaal of de afkoopwaarde hem wordt betaald of toegekend; die leeftijd wordt in volle jaren en met weglating van de gedeelten van een jaar vastgesteld.

<b>Leeftijd van de verkrijger op datum van betaling of toekenning van het kapitaal of de afkoopwaarde</b>	<b>Percent voor omzetting van kapitalen of afkoopwaarden in lijfrente</b>
40 jaar en minder	1
41 tot 45 jaar	1,5
46 tot 50 jaar	2
51 tot 55 jaar	2,5
56 tot 58 jaar	3
59 en 60 jaar	3,5
61 en 62 jaar	4
63 en 64 jaar	4,5
65 jaar en meer	5

-----

**ART. 23 WIB 92**

§ 1 Beroepsinkomsten zijn inkomsten die rechtstreeks of onrechtstreeks voortkomen uit werkzaamheden van alle aard, met name :

- 1° winst;
- 2° baten;
- 3° winst en baten van een vorige beroepswerkzaamheid;
- 4° bezoldigingen;
- 5° pensioenen, renten en als zodanig geldende toelagen.

§ 2 Onder het nettobedrag van beroepsinkomsten wordt verstaan het totale bedrag van die inkomsten met uitsluiting van de vrijgestelde inkomsten en na uitvoering van de volgende bewerkingen:

- 1° het brutobedrag van de inkomsten van iedere beroepswerkzaamheid wordt verminderd met de beroepskosten die op deze inkomsten betrekking hebben;
- 2° beroepsverliezen die tijdens het belastbare tijdperk zijn geleden uit hoofde van enige beroepswerkzaamheid, worden afgetrokken van de inkomsten van andere beroepswerkzaamheden;
- 3° van de beroepsinkomsten, bepaald overeenkomstig 1° en 2°, worden de beroepsverliezen van vorige belastbare tijdperken afgetrokken.

§ 3 De Koning bepaalt (2) de wijze waarop en de volgorde waarin de vrijstellingen en aftrekken worden aangerekend.

-----

---

(2) Zie art. 6 tot 10 KB/WIB 92.

**ART. 227 WIB 92**

Aan de belasting van niet-inwoners zijn onderworpen:

1° ... ..

2° buitenlandse vennootschappen, zomede verenigingen, instellingen of lichamen zonder rechtspersoonlijkheid die zijn opgericht in een rechtsvorm die vergelijkbaar is met de rechtsvorm van een vennootschap naar Belgisch recht en die hun maatschappelijke zetel, hun voornaamste inrichting of hun zetel van bestuur of van beheer niet in België hebben;

3° ... ..

-----

**LIDSTATEN VAN DE EU DIE HET NATIONAAL FIN FISCAAL IDENTIFICATIENUMMER  
VERMELDEN OP EEN OFFICIEEL DOCUMENT**

Lidstaten		Aard van het document	Plaats van aanduiding van het FIN	Naam van het FIN (of legende op het document)
<b>BE</b>	België	Identiteitskaart	Keerzijde – bovenaan links	Identificatienummer van het Rijksregister
		SIS-kaart	Voorzijde – bovenaan rechts	
<b>BG</b>	Bulgarije	Paspoort	Bladzijde van de identiteitsfoto	EGH/Personal №
		Identiteitskaart	Voorzijde	
		Rijbewijs	Voorzijde	4d.
<b>CZ</b>	Tsjechië	Paspoort	Onder de identiteitsfoto	09 RODNÉ ČÍSLO / PERSONAL NO
		Identiteitskaart	Voorzijde	RODNÉ ČÍSLO
		Rijbewijs (twee modellen)	Voorzijde	4d
			Keerzijde	rodné číslo
<b>DK</b>	Denemarken	Paspoort	Bladzijde van de identiteitsfoto	Personnummer/CPR nr.
		Socialezekerheidskaart	Voorzijde	(voir exemple)
		Rijbewijs	Voorzijde	4d./personnummer / CPR nr.
<b>EE</b>	Estland	Paspoort	Bladzijde van de identiteitsfoto	Isikukood/ Personal code
		Identiteitskaart	Voorzijde	
		Rijbewijs	Voorzijde	4d / isikukood
<b>ES</b>	Spanje	Klassieke identiteitskaart	Voorzijde, onder de identiteitsfoto	
		Elektronische identiteitskaart	Voorzijde, onderaan links	DNI NUM
		Rijbewijs	Voorzijde, onder de identiteitsfoto	
<b>FI</b>	Finland	Paspoort	Bladzijde 2 (bladzijde van de identiteitsfoto)	5. Tunnus Kod/Code
		Identiteitskaart	Voorzijde	Synt.aika/födelsedtm.(6) Tunnus/Kod (7)
		Rijbewijs	Voorzijde	3. Henkilötunnus Personbeteckning
<b>LT</b>	Litouwen	Paspoort	Bladzijde van de identiteitsfoto	5. Asmens kodas/ Personal No./No personnel
		Identiteitskaart	Voorzijde	Asmens kodas / Personal No.
		Rijbewijs	Voorzijde	4d
<b>LV</b>	Letland	Paspoort	Bladzijde 3 (bladzijde van de identiteitsfoto)	Personas kods/Identity No
		Rijbewijs	Voorzijde	4d
<b>MT</b>	Malta	Paspoort	Bladzijde 31 (bladzijde van de identiteitsfoto)	Numru tal-Karta' ta' l-Identita' (MT) ID Card Number (EN) Nombre de la Carte d'Identite (FR)
		Identiteitskaart	Voorzijde, bovenaan rechts	Numru / Number
<b>NL</b>	Nederland	Paspoort	Bladzijde van de identiteitsfoto	

Lidstaten		Aard van het document	Plaats van aanduiding van het FIN	Naam van het FIN (of legende op het document)
		Identiteitskaart	Voorzijde	Pers.nummer/pers.no
		Rijbewijs (twee modellen)	Bladzijde 1	5
			Keerzijde	BSN
RO	Roemenië	Paspoort	Bladzijde 2 (bladzijde van de identiteitsfoto)	Nr. Personal/Personal No/ No personnel
		Identiteitskaart	Voorzijde	CNP
		Rijbewijs	Voorzijde onderaan links	
SE	Zweden	Paspoort	Bladzijde van de identiteitsfoto	Personnr./Personal ID No.
		Identiteitskaart	Voorzijde	
SK	Slowakije	Paspoort uitge-reikt tussen 1.4.1994 en 31.3.2005	Bladzijde 33	05 Rodné číslo / Personal No
		Paspoort uitge-reikt tussen 1.4.2005 en 14.1.2008	Bladzijde 2 (bladzijde van de identiteitsfoto)	05 RODNÉ ČÍSLO / PERSONAL No. / NUMÉRO DE NAISSANCE
		Paspoort uitge-reikt vanaf 15.1.2008	Bladzijde 2 (bladzijde van de identiteitsfoto)	10 Identifikačné číslo / Identity No. / Identifiant personnel
		Identiteitskaart	Voorzijde	Rodné číslo / Personal No.

Praktische voorbeelden en afbeeldingen zijn ter beschikking op de internet-site van de FOD Financiën [www.fiscus.fgov.be](http://www.fiscus.fgov.be).

-----

## VOORDELEN VAN ALLE AARD

### **PREMIES VERZEKERINGEN**

Verzekeringspremies die een werkgever definitief heeft gestort tot het uitsluitend individuele voordeel van de verkrijger van de inkomsten.

Hier wordt meer bepaald bedoeld de tussenkomst in de premies:

- brandverzekering;
- verzekering tegen burgerlijke of familiale aansprakelijkheid;
- autoverzekering;
- individuele levensverzekering;
- groepsverzekering of extrawettelijke voorzorgsregeling die NIET toepasselijk is op al de werknemers of op een groep onder hen;
- individuele verzekering tegen lichamelijke ongevallen, enz... .

### **PREMIES HUWELIJK EN ANCIËNNITEIT**

Een huwelijkspremie die het bedrag van 200,00 EUR per werknemer overschrijdt: het verschil tussen de huwelijkspremie en het maximum vrijstelbaar bedrag van 200,00 EUR moet onder de belastbare voordelen van alle aard worden vermeld.

De anciënniteitspremie moet voor **het totale** door de werkgever **betaalde of toegekende bedrag** onder de belastbare voordelen van alle aard worden vermeld, **wanneer de voorwaarden voor een vrijstelling niet zijn vervuld**.

De anciënniteitspremie wordt vrijgesteld wanneer de volgende voorwaarden zijn vervuld :

- zij wordt maximum twee maal tijdens de loopbaan van een werknemer bij eenzelfde werkgever toegekend;
- de eerste toekenning gebeurt ten vroegste in het kalenderjaar waarin de werknemer 25 jaar dienst heeft bij de werkgever en het bedrag van de premie bedraagt maximum één keer het bruto bedrag van de maandwedge;
- de tweede toekenning gebeurt ten vroegste in het kalenderjaar waarin de werknemer 35 jaar dienst heeft bij de werkgever en het bedrag van de premie bedraagt maximum twee keer het bruto bedrag van de maandwedge.

### **GEZONDHEIDSZORGEN**

Vergoedingen die de werkgever systematisch aan zijn personeelsleden betaalt ter uitvoering van een reglement dat de geldelijke tegemoetkoming in de kosten van gezondheidszorgen regelt.

### **AANDELEN(OPTIES)**

Voordelen van alle aard:

- verkregen uit het lichten van aandelenopties die vóór 1 januari 1999 zijn toegekend;
- die voortvloeien uit het tegen gunstvoorwaarden toekennen van aandelen;
- (Dit is met name het geval wanneer aandelenopties, waarvoor in 2007, 2008 en/of 2009 (overeenkomstig de Wet van 26 maart 1999) slechts een gehalveerd voordeel werd belast, in 2010 in strijd met het beding in het optieplan zelf voortijdig werden uitgeoefend, d.w.z. vóór het verstrijken van het derde jaar na dat waarin het aanbod heeft plaatsgevonden.);
- die voortvloeien uit aandelenopties die in 2010, in strijd met het beding in het optieplan zelf, onder levenden werden overgedragen.

**DIVERSE VOORDELEN**

Vermeld hier het voordeel van alle aard dat voortvloeit uit:

- een lening, het kosteloos of tegen voordelige voorwaarden verlenen van huisvesting, verwarming, verlichting, huispersoneel, enz.;
- het gratis verstrekken van maaltijden;
- de tussenkomst van de werkgever in de aankoopprijs (exclusief BTW) van een geheel van PC, randapparatuur en printer, internetaansluiting, alsook voor de bedrijfsvoering dienstige software die door de werknemers wordt aangekocht in het kader van een door de werkgever georganiseerd plan in uitvoering van een aanbod gedaan vóór 1 januari 2009 (voor zover die tussenkomst meer bedraagt dan 60 % van die aankoop-prijs of hoger is dan 1.730,00 EUR);
- uit de kosteloze (of tegen voordelig tarief) terbeschikkingstelling door de werkgever van **een PC en/of internetaansluiting** voor persoonlijke doeleinden.

**EEN DOOR DE WERKGEVER TER BESCHIKKING GESTELD VOERTUIG**

Het voordeel van alle aard dat voortvloeit uit het persoonlijk gebruik (met uitzondering van de woon-werkverplaatsingen) van een voertuig dat kosteloos of tegen voordelige voorwaarden door de werkgever aan de werknemer ter beschikking wordt gesteld is hier beoogd.

Hoe moet men het voordeel van alle aard bepalen?: Zie bijlage 13.

-----

## VASTSTELLING VAN HET VOORDEEL VAN ALLE AARD

### ALGEMEEN

Voor de vaststelling van het voordeel dat voortvloeit uit het persoonlijk gebruik van een kosteloos of tegen een bijdrage ter beschikking gesteld voertuig, mag het aantal kilometers voor een jaar als volgt worden vastgesteld:

- **5.000 km** wanneer de afstand in kilometers (enkel) tussen de woonplaats en de vaste plaats van tewerkstelling **gelijk is aan of kleiner dan 25 km**;
- **7.500 km** wanneer de afstand in kilometers (enkel) tussen de woonplaats en de vaste plaats van tewerkstelling **groter is dan 25 km**.

**Deze forfaitaire kilometeraantallen omvatten de woon-werkverplaatsingen EN de eigenlijke privé-verplaatsingen.**



### UITZONDERINGEN

De forfaitaire kilometeraantallen zoals hierboven vermeld zullen algemeen aanvaard worden behoudens:

- indien de bedrijfsleider zijn beroepskosten m.b.t. de woon-werkverplaatsingen bewijst in toepassing van art. 49 en 66, § 4 en 5, WIB 92. In dat geval moet het voordeel in de personenbelasting (of de belasting van niet-inwoners/natuurlijke personen) omwille van de coherentie worden berekend aan de hand van de werkelijke kilometers die in aanmerking worden genomen voor de bewezen beroepskosten;
- indien de werknemer aan zijn werkgever of zijn vennootschap een bijdrage betaalt op basis van het aantal kilometers, die kilometers hoger zijn dan de forfaitaire kilometeraantallen en de bijdrage overeenkomstig art. 18, § 4, KB/WIB 92 **volledig** in mindering van het voordeel wordt gebracht. In dat geval moet het voordeel omwille van de coherentie worden berekend aan de hand van de werkelijke kilometers die in aanmerking zijn genomen voor de berekening van de bijdrage die in mindering is gebracht.

### GEMENGD GEBRUIK

In geval het voertuig zowel in het kader van het georganiseerd gemeenschappelijk vervoer als voor privé-verplaatsingen (woon-werk en andere) wordt gebruikt, moet het voordeel als volgt worden vastgesteld:

### GEORGANISEERD GEMEENSCHAPPELIJK VERVOER EN PERSOONLIJK GEBRUIK

Afstand in km (enkel)		Georganiseerd gemeenschappelijk vervoer	Ander vervoermiddel
tussen de woonplaats en de vaste plaats van tewerkstelling	afgelegd in het kader van het georganiseerd gemeenschappelijk vervoer		
≤25	≤25	5.000	-
>25	≤25	5.000	2.500
>25	>25	7.500	-

**BEPALING VAN HET VOORDEEL VAN ALLE AARD**

Het in aanmerking te nemen kilometeraantal moet vermenigvuldigd worden met:

- het CO<sub>2</sub>-uitstootgehalte per kilometer van het ter beschikking gestelde voertuig;
- vervolgens met de coëfficiënt CO<sub>2</sub>eur.

CO<sub>2</sub>-uitstootgehalte per kilometer

Normaliter staat het aantal gram CO<sub>2</sub>-uitstoot van een voertuig vermeld op het inschrijvingsbewijs van het voertuig.

Bij gebrek hieraan, preciseert het Koninklijk besluit van 10.1.2010 tot wijziging van het KB/WIB 92 op het stuk van de voordelen van alle aard (BS 15.1.2010, 1<sup>ste</sup> editie) dat de voertuigen waarvoor geen gegevens met betrekking tot de CO<sub>2</sub>-uitstootgehaltenes beschikbaar zijn bij de dienst voor inschrijving van de voertuigen worden gelijkgesteld:

- met de voertuigen met een CO<sub>2</sub>-uitstootgehalte van 205 gram per kilometer, indien ze worden aangedreven door een benzine, LPG- of aardgasmotor;
- met de voertuigen met een CO<sub>2</sub>-uitstootgehalte van 195 gram per kilometer, indien ze worden aangedreven door een dieselmotor.

Voor de nieuwe voertuigen, kan u eveneens de jaarlijkse CO<sub>2</sub>-gids uitgegeven door de FOD Volksgezondheid, Veiligheid van de Voedselketen en Leefmilieu raadplegen.

Deze gids:

- is gratis te verkrijgen bij elke concessiehouder en importeur;
- kan worden geraadpleegd, gedownload of besteld op [www.energievreters.be/auto](http://www.energievreters.be/auto);
- kan telefonisch worden aangevraagd bij het informatieloket van de FOD Volksgezondheid, Veiligheid van de Voedselketen en Leefmilieu op het nummer 02/524.95.26.

CO<sub>2</sub>eur-coëfficiënt

Brandstof gebruikt voor het voertuig	CO <sub>2</sub> eur-coëfficiënt	Minimum
Benzine/LPG/aardgas	0,00210 EUR	
Diesel	0,00230 EUR	
Elektriciteit		0,10 EUR

De voor de elektrische voertuigen vermelde coëfficiënt stemt overeen met het minimumbedrag van het voordeel per kilometer. Met "elektrische voertuigen" worden de voertuigen bedoeld die uitsluitend door elektriciteit worden aangedreven.

Voor de hybride voertuigen dient men de coëfficiënt te nemen die overeenstemt met de gebruikte fossiele brandstof. Bijvoorbeeld : 0,00210 EUR voor een hybride voertuig op benzine-elektriciteit en 0,00230 voor een hybride voertuig op diesel-elektriciteit.



**BIJDRAGE VAN DE WERKNEMER**

Het bedrag van het voordeel mag verminderd worden met de werkelijke of forfaitaire bijdrage van de verkrijger in de kosten (met uitzondering van de verzekeringspremie voor stoffelijke schade van het gebruikte voertuig).

**GEDEELTELIJK GEBRUIK**

Het minimum van 5.000 km, respectievelijk 7.500 km, is enkel van toepassing indien de belastingplichtige **gedurende 12 maanden** een voertuig ter beschikking heeft gehad. In-

dien nodig moet het minimum aantal km pro rata temporis worden verminderd (bv. voor 3 maanden zal men  $5.000/4 = 1.250$  km of 417 km minimum per maand in aanmerking nemen).

**BEPERKT GEBRUIK IN TIJD**

Wanneer het gebruik van het voertuig wordt beperkt in de tijd, moet het forfaitair aantal kilometers pro rata temporis worden omgedeeld.

Indien de terbeschikkingstelling van het voertuig bijvoorbeeld wordt beëindigd op een andere dag dan de laatste dag van de maand, moet voor deze maand het voordeel van alle aard worden bepaald door het forfaitair kilometeraantal per maand te proratiseren door toepassing van een breuk met in de teller het aantal effectieve dagen terbeschikkingstelling van die maand en in de noemer het cijfer 30.

**TOEVALLIG GEBRUIK**

Het **louter toevallig** gebruik door een personeelslid van een voertuig van de werkgever voor een korte verplaatsing, moet als een niet belastbaar sociaal voordeel worden aangemerkt.

-----

**Vermelding van beroepsinkomsten uit een sportieve activiteit waarvoor een fiche moet worden opgesteld**

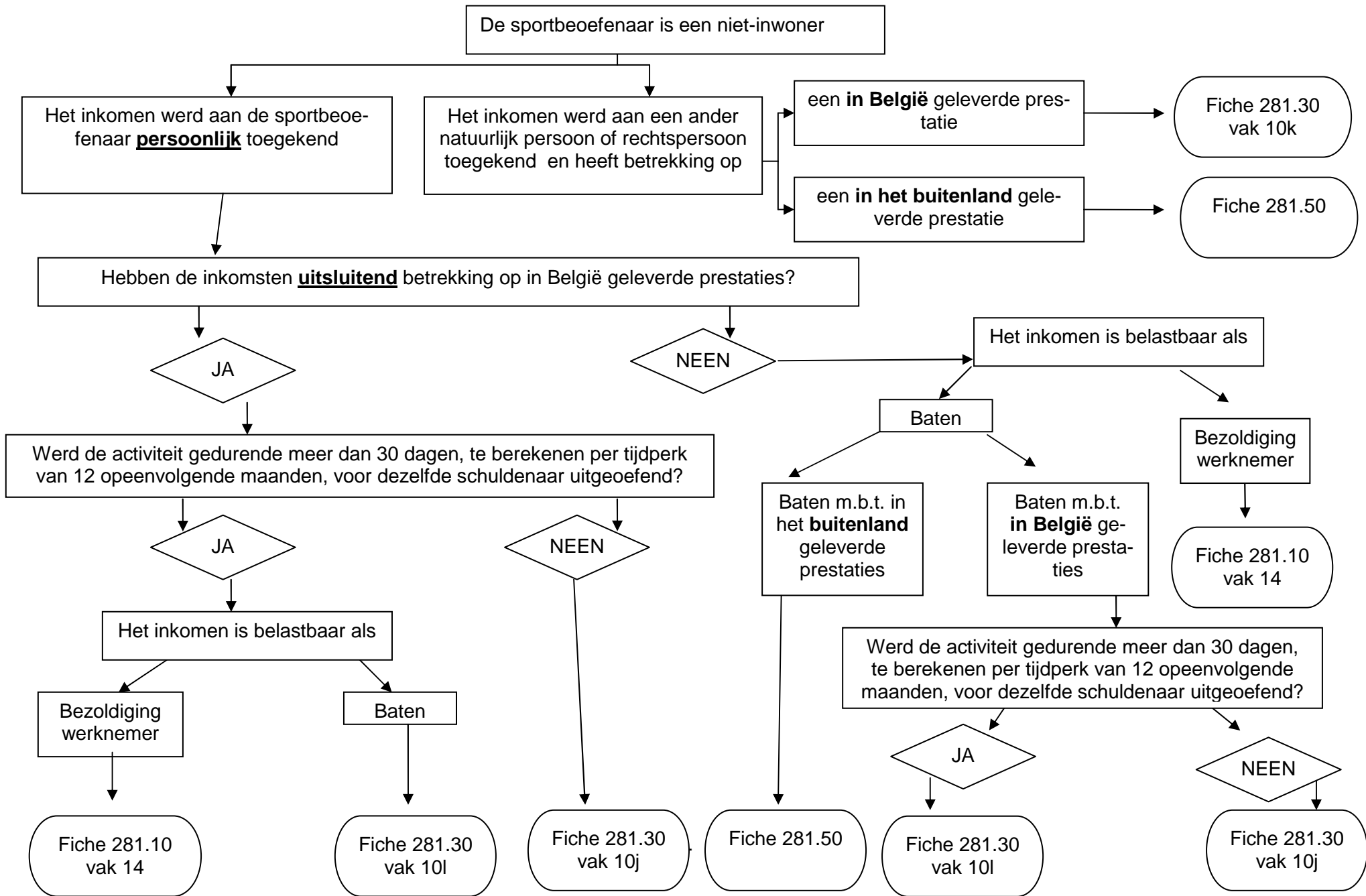

**Vermelding van beroepsinkomsten uit een sportieve activiteit waarvoor een fiche moet worden opgesteld**

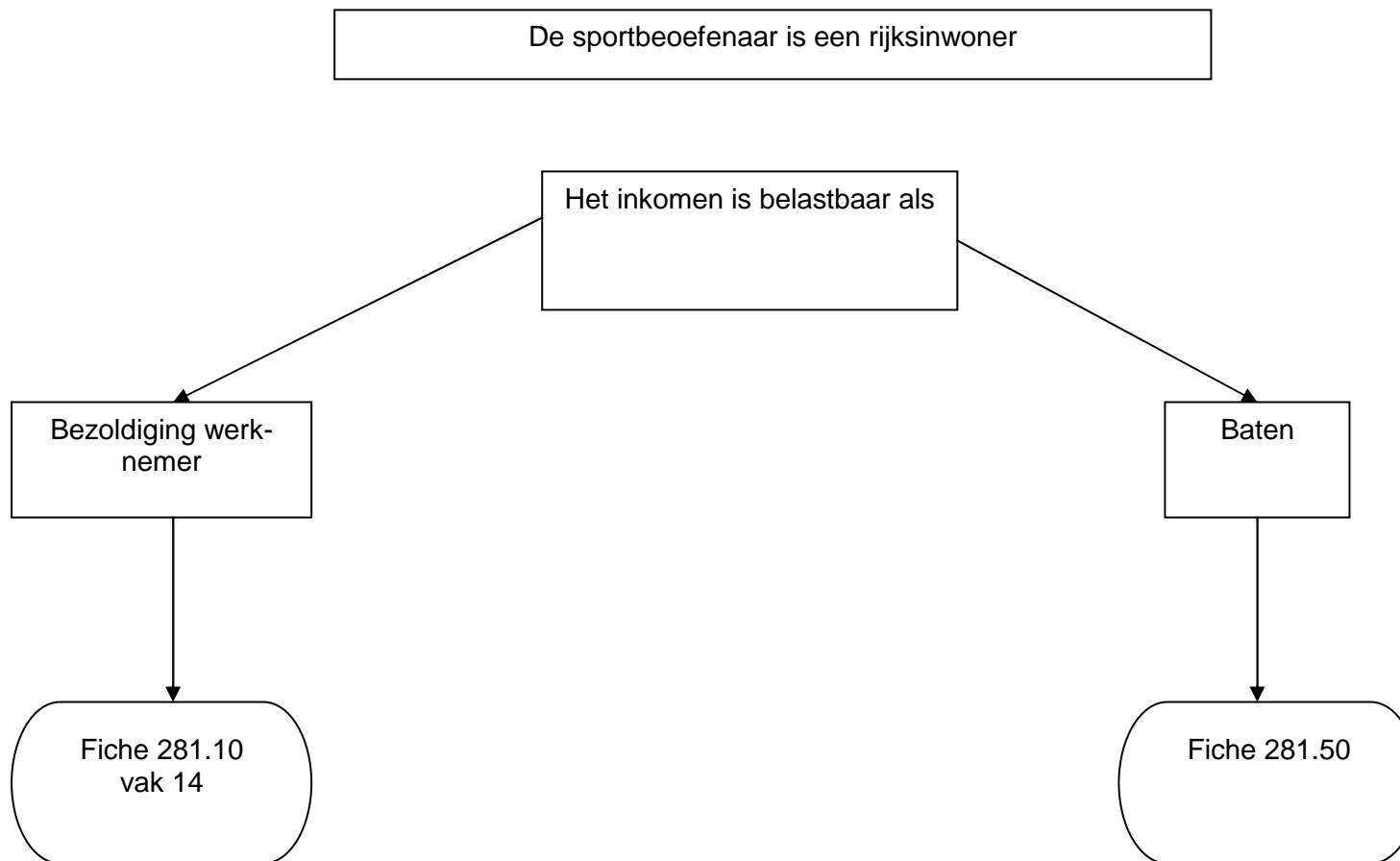

**FORFAITAIRE KOSTEN**

GEGEVENS			Voorstelling op de fiche 281.30		
			Inkomsten van podiumkunstenaars en sportbeoefenaars	Terugbetaling van kosten inbegrepen in de belastbare inkomsten (vak 12)	Bedrijfsvoorheffing
		Bedrag	Te vermelden bedrag		
1	Inkomsten betaald in 2010 Forfaitaire kosten voor berekening bedrijfsvoorheffing in 2010 (1 dag): Verplaatsingskosten Voeding en andere kleine uitgaven Logementskosten	1.200,00  300,00 37,50 62,50	<b>1.200,00</b>	<b>0,00</b>	<b>144,00</b> [(1.200,00 – 400,00) X18 %]
2	Inkomsten betaald in 2010 Terugbetaling van bewezen kosten in 2010 Forfaitaire kosten voor berekening van de bedrijfsvoorheffing in 2010: Verplaatsingskosten Voeding en andere kleine uitgaven Logementskosten Supplementaire gepresteerde dagen (4 dagen)	600,00 200,00  300,00 37,50 62,50 400,00	<b>800,00</b>	<b>200,00</b>	<b>0,00</b> (800,00 – 800,00)

De 'forfaitaire kosten' voor de berekening van de bedrijfsvoorheffing hebben dus geen invloed op het bruto bedrag van de inkomsten en mogen dus niet worden bijgeteld bij dat bruto bedrag, noch worden vermeld in vak 12.

In vak 12 komen de terugbetaalde beroepskosten (hetzij op basis van bewijsstukken, hetzij op basis van een vooraf afgesproken forfaitair bedrag) die in het bruto bedrag van het inkomen vervat zitten.

**FICHE Nr. 281.30 - JAAR . . . .**

1. Nr. .... 2. Datum van indiensttreding : ..... van vertrek : .....

3. **Schuldenaar van de inkomsten :**  
 NN of ON : .....

4. Afzender :  
 .....  
 NN of ON : .....

Geadresseerde :  
 .....  
 .....

Naam en voornamen van de echtgenoot of van de wettelijk samenwonende :  
 .....

5. Gezins- toestand	Echt. .....	Kind. .....	Andere .....	Diverse .....	6. Burg. stand : .....	7. Nr. paritair comité : .....	8. Nationaal nr. of FIN of geboortedatum en -plaats : .....	Bedrag
------------------------	----------------	----------------	-----------------	------------------	------------------------	--------------------------------	--	--------

9. **BELASTBARE INKOMSTEN BETAALD OF TOEGEKEND AAN RIJKSINWONERS**

a) **Presentiegelden :** ..... g . .

b) **Prijzen :** Toegekend bedrag : ..... Vrijstelling : ..... g . .

c) **Subsidies :** Toegekend bedrag : ..... Vrijstelling : ..... g . .

d) **Renten of pensioenen zonder beroepskarakter :** ..... g . .

e) **Vergoedingen uit de exploitatie van een wetenschappelijke uitvinding :** ..... g . .

10. **BELASTBARE INKOMSTEN BETAALD OF TOEGEKEND AAN NIET-INWONERS**

a) **Prijzen :** Toegekend bedrag : ..... Vrijstelling : ..... g . .

b) **Subsidies :** Toegekend bedrag : ..... Vrijstelling : ..... g . .

c) **Periodieke onderhoudsuitkeringen :** ..... g . .

d) **Als onderhoudsuitkeringen geldend kapitaal :** ..... g . .

e) **Omzettingsrente van een kapitaal dat geldt als onderhoudsuitkering :** ..... g . .  
 Datum van betaling of toekenning van het kapitaal : ..... Bedrag van het kapitaal : .....

f) **Winst of baten :** ..... g . .

g) **Retributies :** ..... g . .

h) **In België gedane verrichtingen van buitenlandse verzekeraars :** ..... g . .

i) **Inkomsten van podiumkunstenaars in die hoedanigheid verkregen voor in België persoonlijk geleverde prestaties :** ..... g . .

j) **Inkomsten, door sportbeoefenaars persoonlijk verkregen voor in België persoonlijk uitgeoefende sportactiviteiten gedurende niet meer dan 30 dagen :** ..... g . .

k) **Inkomsten uit een in België persoonlijk verrichte activiteit als sportbeoefenaar, ongeacht de duur, en toegekend aan een andere natuurlijke persoon of rechtspersoon :** ..... g . .

l) **Baten, door sportbeoefenaars persoonlijk verkregen, voor een in België persoonlijk uitgeoefende sportactiviteit gedurende meer dan 30 dagen :** ..... g . .

m) **Baten verkregen door opleiders, trainers en begeleiders voor een activiteit ten behoeve van sportbeoefenaars :** ..... g . .

n) **Winst voortkomend uit een mandaat van bestuurder of vereffenaar :** ..... g . .

o) **Vergoedingen uit de exploitatie van een wetenschappelijke uitvinding :** ..... g . .

11. **BETREFFENDE DE RUBRIEKEN 10i, 10j en 10k :** Aantal personen : ..... personen Aantal dagen : ..... dagen

12. **TERUGBETALING VAN KOSTEN BEGREPEN IN DE BELASTBARE INKOMSTEN**  
 Aard : ..... Bedrag : ..... g . .

13. **BEDRIJFSVOORHEFFING** ..... g . .

Federale Overheidsdienst

FINANCIEN

---

**ALGEMENE ADMINISTRATIE VAN DE FISCALITEIT**

---

**INKOMSTENBELASTINGEN**

---

Model opgemaakt ter uitvoering van art. 92  
van het KB/WIB 92

---

**BELANGRIJK BERICHT AAN DE VERKRIJGERS VAN DE INKOMSTEN**

In uw eigen belang wordt U aangeraden deze fiche te bewaren. Zij moet niet bij de aangifte in de personenbelasting of in de belasting van niet-inwoners worden gevoegd.

## **TE VOLGEN RICHTLIJNEN IN GEVAL VAN VERGISSINGEN BIJ HET OPSTELLEN VAN FICHES**

### **RICHTLIJNEN**

De verbeterende fiches moeten worden opgesteld zodra de vergissing is vastgesteld. Het te gebruiken model van de verbeterende fiches moet het model zijn dat was voorgeschreven voor het jaar van betaling of toekenning van het inkomen waaromtrent een vergissing werd begaan.

Behoudens het feit dat moet worden rekening gehouden met de bijzonderheden hieronder vermeld, zijn de richtlijnen voor het opstellen van de verbeterende fiches deze van het "bericht aan de werkgevers en aan de andere schuldenaars van aan de bedrijfsvoorheffing onderworpen inkomsten" dat van toepassing is voor het bedoelde jaar.

### **Opgelet :**

- **Indien de originele foutieve fiche langs elektronische weg via Belcotax werd ingediend, dan moet de verbeterende fiche eveneens langs elektronische weg worden ingediend.**
- **Indien de originele foutieve fiche op papier werd ingediend, dan moet de verbeterende fiche eveneens op papier worden ingediend.**



### **BELANGRIJKE OPMERKING**

Onder de term "bedrag" wordt het bedrag van de belastbare inkomsten verstaan. Indien evenwel de bedragen van andere gegevens die voorkomen op de fiches (bijvoorbeeld bedrijfsvoorheffing, bijzondere bijdrage voor de sociale zekerheid, bedrag van de bijdragen voor aanvullende verzekering) moeten worden rechtgezet, moeten steeds de richtlijnen voor het invullen van de verbeterende fiche worden toegepast.

-----

## **BEDRAGEN DIE NIET WERDEN VERMELD OF DIE LAGER ZIJN DAN HET JUISTE BEDRAG**

### **TE VOLGEN RICHTLIJNEN**

Er zijn twee mogelijkheden via Belcotax-on-web:

1. Een nieuwe fiche die de vorige aanvult wordt opgesteld. De fiche krijgt een nieuw volgnummer. Er moet geen enkele bijzondere vermelding worden aangebracht. Aan de verkrijger wordt een dubbel uitgereikt zonder speciale vermelding.
2. De originele fiche wordt verbeterd via een verbeterend bestand of online. Het volgnummer van de originele fiche blijft behouden. Enkel de betreffende bedragen worden verhoogd. Aan de verkrijger wordt een dubbel uitgereikt met de vermelding "Verbetering van het origineel".

Voor concrete richtlijnen zie de brochure Belcotax-on-web op [www.belcotaxonweb.be](http://www.belcotaxonweb.be).

-----

## **BEDRAGEN DIE WERDEN VERMELD, ZIJN HOGER DAN DE JUISTE BEDRAGEN**

### **BEDRAGEN DIE IN EEN VERKEERDE RUBRIEK WERDEN VERMELD**

#### **TE VOLGEN RICHTLIJNEN**

Er zijn twee mogelijkheden via Belcotax-on-web:

1. De originele fiche wordt verbeterd via een verbeterend bestand of online. Het volgnummer van de fiche blijft behouden. Enkel de betreffende rubrieken worden aangepast. Aan de verkrijger wordt een dubbel uitgereikt met de vermelding "Verbetering van het origineel".
2. De originele fiche wordt geannuleerd en vervolgens wordt een nieuwe fiche ingediend. De fiche krijgt een nieuw volgnummer. Aan de verkrijger wordt een dubbel uitgereikt met de vermelding "Vernietigt en vervangt de vorige".

Voor concrete richtlijnen zie de brochure Belcotax-on-web op [www.belcotaxonweb.be](http://www.belcotaxonweb.be).

-----

### **BEDRAGEN DIE OP EEN VERKEERDE FICHE WERDEN VERMELD**

#### **TE VOLGEN RICHTLIJNEN**

1. Indien de fiche volledig verkeerd is:  
De originele fiche wordt geannuleerd en vervolgens wordt een nieuwe fiche van een ander type ingediend. De fiche krijgt een nieuw volgnummer. Aan de verkrijger wordt een dubbel uitgereikt met de vermelding "Vernietigt en vervangt de vorige".
2. Indien de fiche gedeeltelijk verkeerd is, zijn er twee mogelijkheden via Belcotax-on-web:
  - De originele fiche wordt verbeterd via een verbeterend bestand of online. Het volgnummer van de fiche blijft behouden. Enkel de betreffende rubrieken worden aangepast. Aan de verkrijger wordt een dubbel uitgereikt met de vermelding "Verbetering van het origineel". Daarnaast wordt een nieuwe fiche van het andere type opgemaakt. De fiche krijgt een nieuw volgnummer. Aan de verkrijger wordt een dubbel uitgereikt zonder speciale vermelding.
  - De originele fiche wordt geannuleerd en vervolgens worden twee nieuwe fiches ingediend. De fiches krijgen een nieuw volgnummer. Aan de verkrijger wordt een dubbel uitgereikt van de fiche van het originele type met de vermelding "Vernietigt en vervangt de vorige". Er wordt eveneens een dubbel uitgereikt van de nieuwe fiche zonder speciale vermelding.

Voor concrete richtlijnen zie de brochure Belcotax-on-web op [www.belcotaxonweb.be](http://www.belcotaxonweb.be).

-----

## **FOUTEN IN DE IDENTIFICATIE VAN DE VERKRIJGER**

### **TE VOLGEN RICHTLIJNEN**

1. Nationaal nummer foutief:  
De originele fiche wordt geannuleerd en een nieuwe fiche wordt opgemaakt met een nieuw volgnummer en met het juiste nationaal nummer.
  
2. Naam en/of adres foutief:
  - NN was ingevuld in de originele fiche:  
fiche wordt verbeterd via een verbeterend bestand of online;
  - NN was niet ingevuld in de originele fiche:  
de originele fiche wordt geannuleerd en een nieuwe fiche wordt opgemaakt met de juiste identificatiegegevens.

Voor concrete richtlijnen zie de brochure Belcotax-on-web op [www.belcotaxonweb.be](http://www.belcotaxonweb.be).

-----



### **GEBRUIK VAN HET ATTEST 281.25**

#### **PRO MEMORIE**

Een attest 281.25 mag enkel worden gebruikt voor de rechtzetting van de fiscale situatie van belastingplichtigen die, door onvrijwillige fouten, **in de loop van een vorig jaar** onrechtmatige bezoldigingen en/of pensioenen ontvangen hebben, die worden teruggevorderd.

**ER MAG GEEN ATTEST 281.25 WORDEN OPGESTELD** wanneer de onrechtmatig betaalde sommen worden teruggevorderd in het jaar waarin ze oorspronkelijk werden betaald en/of tot 31 augustus van het daaropvolgende jaar. Wanneer er reeds fiches werden opgemaakt voor de betrokken inkomsten van 2010, dan mogen tot en met 31.8.2011 enkel de hiervoor vermelde richtlijnen ingeval van vergissingen bij het opstellen van fiches worden gebruikt voor de rechtzetting.

Meer informatie omtrent het gebruik van het attest 281.25 is terug te vinden in de circulaire CiRH.244/594.121 (AOIF nr. 28/2009) van 19.5.2009 die beschikbaar is op [www.fisconet.be](http://www.fisconet.be).

-----