

Federale Overheidsdienst
FINANCIEN



Algemene administratie van de
FISCALITEIT

**BERICHT AAN DE WERKGEVERS EN AAN DE ANDERE
SCHULDENAARS VAN AAN DE BEDRIJFSVOORHEFFING
ONDERWORPEN INKOMSTEN**

FICHE 281.18

* * *

INKOMSTEN 2010

ALGEMENE INFORMATIE

Ter herinnering: vanaf 1.1.2009 geldt als algemene regel dat de diverse fiscale fiches verplicht op elektronische wijze moeten worden ingediend.

Dit bericht is opgesteld, rekening houdend met dat gegeven.

Afwijkingen op die regel kunnen slechts in zeer uitzonderlijke omstandigheden worden toegestaan en moeten worden aangevraagd bij het terzake bevoegde documentatiecentrum bedrijfsvoorheffing.

Voor die gevallen wordt een afzonderlijk "bericht aan de werkgevers en aan de andere schuldenaars van aan de bedrijfsvoorheffing onderworpen inkomsten" gepubliceerd in de vorm van een administratieve circulaire.

Aangezien het officiële model van de fiche 281.18 werd gewijzigd mogen drukwerken van het vorige model (inkomsten van 2009) **niet worden gebruikt** voor de in 2010 betaalde of toegekende inkomsten.

Vermeld de bedragen steeds met 2 decimalen (vb. 250,00).

Vooraleer de fiscale fiche in te vullen, raden we u aan aandachtig de rubriek "**VOORAFGAANDE OPMERKINGEN**" van dit bericht te lezen.

Wij vestigen er de aandacht op dat vervangingsinkomsten naargelang hun aard moeten worden vermeld op een fiche:

- * **281.12 (ziekte- en invaliditeitsuitkeringen);**
- * **281.13 (werkloosheidsuitkeringen);**
- * **281.14 (vervangingsinkomsten verzekeringsinstellingen);**
- * **281.17 (brugpensioenen) of**
- * **281.18 (vervangingsinkomsten).**

Beoogde vergoedingen	Welke voorwaarde(n)	Welke fiche
Uitkeringen ter uitvoering van de wetgeving betreffende de verzekering tegen ziekte en invaliditeit	Wanneer ze betaald worden door de werkgever in zijn hoedanigheid van verzekeraar	281.12
Extrawettelijke werkloosheidsuitkeringen	Betaald door de werkgever	281.13
Vergoedingen, toelagen, of renten verschuldigd tot uitvoering van de wetgeving betreffende de schadevergoedingen voor arbeidsongevallen, voor ongevallen op de weg van en naar het werk of voor beroepsziekten	Wanneer de werkgever optreedt als tussenpersoon tussen de verzekeringsinstelling en de verkrijger, en dit zowel bij de betaling van de inkomsten, als bij de berekening en de storting van de ermee verband houdende bedrijfsvoorheffing of wanneer de werkgever optreedt in zijn hoedanigheid van verzekeraar	281.14
De aanvullende vergoedingen toegekend in het kader van: <ul style="list-style-type: none">- het voltijds brugpensioen (CAO nr. 17 of sectorale of bedrijfs-CAO)- het halftijds brugpensioen (CAO nr. 55 of sectorale of bedrijfs-CAO)	Betaald door de werkgever bovenop de werkloosheidsuitkering	281.17

BELANGRIJKE WIJZIGINGEN

Naast de aanpassing van de jaartallen werden enkele richtlijnen die van toepassing waren voor het inkomstenjaar 2009 gewijzigd voor het inkomstenjaar 2010.

De wijzigingen bevinden zich op onderstaande bladzijden:

Pagina	Omschrijving
7	Uiterste datum van indiening van de documenten: 1 maart 2011.
8	Informaticaprocedure: aanpassingen.
17	Aanvullende vergoedingen betaald of toegekend door een gewezen werkgever krachtens een CAO of een individuele overeenkomst MET clause van doorbetaling bij werkhervatting: vergoedingen van de maand december (Overheid) (code 300): nieuwigheid.
19	Aanvullende vergoedingen betaald of toegekend door een gewezen werkgever krachtens een CAO of een individuele overeenkomst ZONDER clause van doorbetaling bij werkhervatting: vergoedingen van de maand december (Overheid) (code 301): nieuwigheid.
22	Diverse andere uitkeringen toegekend aan zelfstandigen.
22 – 23	Diverse andere uitkeringen: vergoedingen van de maand december (code 302): nieuwigheid.
33	Bijlage 7: Koninklijk Besluit nr. 279 van 30 maart 1984 betreffende de betaling na vervallen termijn van de wedden van sommige personeelsleden van de openbare sector.

BIJKOMENDE INFORMATIE

De Federale Overheidsdienst Financiën stelt de tweetalige gegevensbank FISCONET via het internet gratis ter beschikking van de burger.

Fisconet bevat informatie over diverse fiscale materies (personenbelasting, vennootschapsbelasting, BTW, successierechten, registratierechten, ...) en over aanverwante niet-fiscale materies (Adviezen van de Commissie voor Boekhoudkundige Normen, Burgerlijk Recht, ...).

www.fisconet.fgov.be

MODELLEN VAN DE FICHES 281.18

U kan in principe, en zonder voorafgaande toestemming, uw eigen modellen van fiche ontwerpen, op voorwaarde dat deze dezelfde elementen bevatten als het officiële model.

Het exemplaar van de fiche dat bestemd is voor de verkrijger van de inkomsten moet hem in staat stellen om zijn aangifte in de inkomstenbelasting in te vullen. Indien u een eigen model ontwerpt mag u dit beperken tot die rubrieken of vakken waarin gegevens (bedragen of informatie) zijn vermeld. Het is dus niet nodig om telkens een volledig exemplaar aan de verkrijger van de inkomsten te bezorgen waarop dan enkel de voor hem relevante gegevens zijn ingevuld. Het is in dat geval echter uiterst belangrijk dat de nummering van de vakken, de benamingen en de codes van het officiële model gerespecteerd blijven.

De fiches 281 kunnen in PDF-formaat gratis gedownload worden op www.fiscus.fgov.be.

INHOUDSOPGAVE

<u>Titel</u>	<u>Pagina</u>
Voorafgaande opmerkingen	7
<u>Hoofding</u>	
Jaar	9
<u>Vak 1</u>	
Nummering van de fiches	9
<u>Vak 3</u>	
Schuldenaar van de inkomsten	9
NN of ON	9
<u>Vak 4</u>	
Afzender	10
Geadresseerde	10
<u>Vak 5 (Gezinstoestand)</u>	
Algemene regel	11
Echtgenoot	12
Kind	12
Andere	13
Diverse	13
Handicap	13
<u>Vak 6</u>	
Burgerlijke stand	14
<u>Vak 7</u>	
Nr. paritair comité	14
<u>Vak 8</u>	
Nationaal nr. of FIN of geboortedatum en -plaats	14

Vak 9

Aanvullende vergoedingen betaald of toegekend door de gewezen werkgever krachtens een CAO of een individuele overeenkomst:

a) met clausule van doorbetaling bij werkhervatting:	
1° gewone vergoedingen (code 292)	16
2° achterstallen (code 293).....	17
3° vergoedingen van de maand december (Overheid) (code 300).....	17
b) zonder clausule van doorbetaling bij werkhervatting:	
1° gewone vergoedingen (code 294)	18
2° achterstallen (code 295).....	19
3° vergoedingen van de maand december (Overheid) (code 301).....	19
Niet ingehouden bedrijfsvoorheffing	19

Vak 10

Uitkeringen naar aanleiding van:

a) Ziekte of invaliditeit (code 269).....	20
b) Beroepsziekte of arbeidsongeval (code 270)	21
c) Andere (code 271)	21
d) Vergoedingen van de maand december (Overheid) (code 302)	22
e) Afzonderlijk belastbare achterstallen van sub a tot c bedoelde uitkeringen (code 272).....	23

Vak 11

Inhoudingen voor aanvullend pensioen :

Gewone bijdragen en premies (code 285).....	23
Bijdragen en premies voor individuele voortzetting (code 283).....	24

Vak 12

Bedrijfsvoorheffing (code 286).....	25
-------------------------------------	----

Vak 13

Bijzondere bijdrage voor de sociale zekerheid (code 287).....	25
---	----

Bijlagen

Bijlage 1: Wettelijke samenwoning	26
Bijlage 2: Gehandicapt kind	27
Gehandicapte perso(o)n(en)	27
Bijlage 3: Beknopte tabel van de behandeling van de diverse aanvullende vergoedingen ..	28
Bijlage 4: Art. 31bis WIB 92	29
Bijlage 5: Buitenlandse kaderleden en buitenlandse vorsers	30
Bijlage 6: Lidstaten van de EU die het FIN vermelden op officiële documenten.....	31
Bijlage 7: KB nr. 279 van 30 maart 1984	33

Model van de fiche 281.18

Recto.....	34
Verso.....	35

**TE VOLGEN RICHTLIJNEN IN GEVAL VAN VERGISSINGEN BIJ HET
OPSTELLEN VAN FICHES**

Richtlijnen.....	36
------------------	----

Bijzondere gevallen

Bedragen die niet werden vermeld of lager zijn dan het juiste bedrag	36
Bedragen die werden vermeld, zijn hoger dan de juiste bedragen	37
Bedragen die in een verkeerde rubriek werden vermeld	37
Bedragen die op een verkeerde fiche werden vermeld	37
Fouten in de identificatie van de verkrijger.....	38

Gebruik van attest 281.25

Pro memorie	38
-------------------	----

VOORAFGAANDE OPMERKINGEN

UITERSTE DATUM VOOR HET INDIENEN VAN DE DOCUMENTEN

Alle schuldenaars van aan de bedrijfsvoorheffing onderworpen inkomsten moeten, **ten laatste op 1 maart 2011**, langs elektronische weg de fiches indienen betreffende de inkomsten, die onderworpen zijn aan deze voorheffing en die zij hebben betaald of toegekend **tijdens het jaar 2010**, zelfs indien zij anders dan per kalenderjaar boekhouden.

BELCOTAX

Het Koninklijk Besluit van 3 juni 2007, tot wijziging van het KB/WIB 92 tot invoering van de **VERPLICHTE indiening langs elektronische weg** van fiches, samenvattende opgaven en aangiften in de bedrijfsvoorheffing, verplicht vanaf **1 januari 2009** de indiening langs elektronische weg van de fiches voor alle schuldenaars van de bedrijfsvoorheffing.

GEEN BEDRIJFSVOORHEFFING

De fiches moeten worden opgemaakt in alle gevallen waarin de bedrijfsvoorheffing in beginsel verschuldigd is krachtens artikel 87, KB/WIB 92, zelfs indien de erin bedoelde inkomsten niet werkelijk aan de bedrijfsvoorheffing onderworpen werden wegens hun te gering bruto belastbaar bedrag of wegens een bijzondere afwijking bepaald in de toepassingsregels opgenomen in bijlage III, KB/WIB 92.

INTERNATIONALE OVEREENKOMSTEN

De inkomsten die betaald werden aan een inwoner van een Staat waarmee België een overeenkomst tot voorkoming van dubbele belasting heeft afgesloten, moeten hoe dan ook, naar hun aard op een overeenkomstige individuele fiche worden opgenomen. De gegevens die in dergelijke fiches zijn opgenomen kunnen aan de betrokken buitenlandse Administraties worden overgemaakt.

De bewijsstukken die de verkrijgers van vrijgestelde inkomsten aan de schuldenaars van de inkomsten hebben moeten overhandigen om de inhouding van de bedrijfsvoorheffing te vermijden, moeten door de schuldenaar ter beschikking van de administratie worden gehouden.

Het gaat vaak om een attest waarin de belastingadministratie van de woonstaat verklaart dat de verkrijger van de inkomsten op fiscaal vlak een inwoner van die Staat is, in de zin van de overeenkomst en, indien nodig, dat er voldaan is aan de eventueel andere vereiste voorwaarden.

Uit dat attest moet blijken dat de verkrijger van de inkomsten:

- een inwoner is van die Staat in de zin van de overeenkomst;

en, eventueel naargelang de tekst van de overeenkomst:

- in de betrokken Staat daadwerkelijk op zijn inkomsten daarin begrepen zijn inkomsten van Belgische oorsprong, is of wordt belast en dat de buitenlandse belasting op die inkomsten uitdrukkelijk beoogd is in de overeenkomst.
-

INFORMATICAPROCEDURE

In het systeem BELCOTAX kunnen de fiches 281 worden ingediend via elektronische weg in plaats van op papier.

De toepassing BELCOTAX-ON-WEB laat twee verzendingswijzen toe:

- hetzij online invoeren van gegevens en verzending via internet (procedure gericht op werkgevers die slechts een klein aantal fiches opmaken);
- hetzij offline aanmaken en verzending via internet.

In de webtoepassing werd een valideringsprogramma geïntegreerd. De toepassing aanvaardt vlakke en XML-bestanden.

De gegevens die langs elektronische weg werden ingegeven, kunnen worden geraadpleegd, gewijzigd of verwijderd via internet.

Het exemplaar van de fiche voor de verkrijger blijft behouden vermits dit hem toelaat om zijn aangifte in de inkomstenbelasting in te vullen. De fiches 281 kunnen gratis gedownload worden in PDF-formaat via www.fiscus.fgov.be. U kunt in principe ook uw eigen model creëren, op voorwaarde dat het dezelfde elementen bevat als het officiële model.

De brochure Belcotax met de technische beschrijving van de bestanden, kan gedownload worden van de internetsite www.belcotaxonweb.be.

De procedure voor de invoer van gegevens via het scherm wordt toegelicht in een Powerpoint-slideshow die te downloaden is op www.belcotaxonweb.be.

Bijkomende inlichtingen inzake Belcotax on Web kunnen verkregen worden bij het Contact Center van de FOD Financiën op het nr. 0257/257.57.

De brochure die betrekking heeft op de inkomsten van 2010 heeft enkele wijzigingen ondergaan ten opzichte van de brochure die betrekking heeft op de inkomsten van 2009. De ondernemingen of de sociale secretariaten die reeds BELCOTAX gebruiken, moeten hun programma bijgevolg aanpassen.

FICHE 281.18

Hoofding

JAAR

Welk jaar ?

Vermeld hier het jaar waarin de inkomsten werden betaald of toegekend.
Het jaartal moet in cijfers worden vermeld.

Vak 1

NUMMERING VAN DE FICHES

Hoe nummeren ?

Fiches opgesteld door eenzelfde schuldenaar van de inkomsten moeten doorlopend genummerd worden (zie ook brochure Belcotax die beschikbaar is op www.belcotaxonweb.be).

Er moet geen onderscheid worden gemaakt tussen buitenlandse en binnenlandse geadresseerden.

Vak 3

SCHULDENAAR VAN DE INKOMSTEN

Wie is de schuldenaar van de inkomsten?

De schuldenaar van de inkomsten is diegene die de inkomsten heeft betaald of toegekend. Dit kan zowel een natuurlijke persoon als een rechtspersoon of enigerlei vereniging zijn.

Identificatie

Vermeld hier de volledige identiteit van de schuldenaar, d.w.z. de naam of benaming, straat, nummer en eventueel bus, evenals het postnummer en de gemeente.

De naam van de gemeente moet volledig worden vermeld.

Fusiegemeenten

Voor de gefusioneerde gemeenten moet het postnummer worden vermeld dat aan de nieuwe gemeente (fusiegemeente) is toegekend. Dat postnummer moet alleen door de naam van die nieuwe gemeente gevolgd worden.

NN of ON

Hier moet het nationaal nummer of het ondernemingsnummer van de schuldenaar van de inkomsten worden vermeld.

Het ondernemingsnummer is een uniek identificatienummer, toegekend door de Kruispuntbank van Ondernemingen. Voor de ondernemingen die reeds vóór 1 juli 2003 bestonden, bestaat dit nummer uit het BTW-nummer of het nummer uit het nationaal register van de rechtspersonen, voorafgegaan door een '0'.

Aan ondernemingen, opgericht na 1 juli 2003, werd een nieuw ondernemingsnummer toegekend dat begint met een '0'.

Vak 4

AFZENDER

Wie is de afzender?

De afzender is de natuurlijke persoon, rechtspersoon of vereniging die, of het sociaal secretariaat dat de fiche heeft opgesteld.

Identificatie

Vermeld hier de volledige identiteit van de afzender, d.w.z. de naam of benaming, straat, nummer en eventueel bus, evenals het postnummer en de gemeente.

De naam van de gemeente moet volledig worden vermeld.

Fusiegemeenten

Voor de gefusioneerde gemeenten moet het postnummer worden vermeld dat aan de nieuwe gemeente (fusiegemeente) is toegekend. Dat postnummer moet alleen door de naam van die nieuwe gemeente gevolgd worden.

Doel

In geval van niet-uitreiking zullen de fiches aan de afzender worden teruggezonden. Dit is niet noodzakelijk de schuldenaar van de inkomsten.

NN of ON

Hier moet het nationaal nummer of het ondernemingsnummer van de afzender worden vermeld.

Het ondernemingsnummer is een uniek identificatienummer, toegekend door de Kruispuntbank van Ondernemingen. Voor de ondernemingen die reeds vóór 1 juli 2003 bestonden, bestaat dit nummer uit het BTW-nummer of het nummer uit het nationaal register van de rechtspersonen, voorafgegaan door een '0'.

Aan ondernemingen, opgericht na 1 juli 2003, werd een nieuw ondernemingsnummer toegekend dat begint met een '0'.

Vak 4

GEADRESSEERDE

Wie is de geadresseerde?

De geadresseerde is diegene die de belastbare inkomsten heeft verkregen. Dit is steeds een natuurlijk persoon.

Identificatie

Vermeld hier de volledige identiteit van de geadresseerde, d.w.z. de naam en voornaam, straat, nummer en eventueel bus, evenals het postnummer en de gemeente.

De naam van de gemeente moet volledig worden vermeld.

Fusiegemeenten

Voor de gefusioneerde gemeenten moet het postnummer worden vermeld dat aan de nieuwe gemeente (fusiegemeente) is toegekend. Dat postnummer moet alleen door de naam van die nieuwe gemeente gevolgd worden.

Naam

Vermeld de naam van de verkrijger van de inkomsten in **HOOFDLETTERS**.

Voornamen

Vermeld steeds de eerste voornaam volledig. De andere voornamen mogen worden afgekort tot de initialen.

Adres

Indien de verkrijger van de inkomsten:

- **gedomicilieerd is in België:**
vermeld dan hier zijn adres op 1 januari 2011 of bij gebrek daaraan zijn laatst gekende adres;
- **niet gedomicilieerd is in België:**
vermeld dan hier het volledige buitenlandse adres, evenals het land;
- **een personeelslid is van een Belgische privé-onderneming en tewerkgesteld is in een land buiten Europa waarmee België geen overeenkomst tot vermijding van dubbele belasting heeft gesloten:**
vermeld dan hier het adres in België waar hij verbleef op datum van het vertrek naar het buitenland.

Buitenlandse kaderleden

Indien de fiche is opgesteld op naam van een buitenlands kaderlid of vorser (zie bijlage 3), breng dan de vermelding "EX" aan na de aanduiding van de gemeente.

Naam en voornamen echtgenoot of wettelijk samenwonende partner

De naam van de echtgenoot of wettelijk samenwonende partner mag steeds op de fiches worden vermeld. In de hierna volgende gevallen **moet** deze evenwel **verplicht** worden vermeld.



Huwelijk

1. **Tussen personen van verschillend geslacht:**
de naam van de echtgenoot moet steeds op de fiches worden vermeld indien de begunstigde van de inkomsten **een gehuwde vrouw** is.
2. **Tussen personen van hetzelfde geslacht:**
de naam van de echtgenoot moet **steeds** op de fiches worden vermeld.



Wettelijk samenwonenden

Overeenkomstig artikel 2, §1, 2°, WIB 92 worden de wettelijk samenwonenden (zie bijlage 1) gelijkgesteld met gehuwden en een wettelijk samenwonende met een echtgenoot.

De naam van de samenwonende partner (die een gezin vormt met de verkrijger van de inkomsten) moet steeds op de fiche worden vermeld.

Vak 5

GEZINSTOESTAND

Algemene regel

U moet rekening houden met de gezinstoestand van de verkrijger van de inkomsten op 1 januari 2011.

Uitzondering

Indien u de gezinstoestand van de verkrijger op 1 januari 2011 niet kent, houd dan rekening met de laatste door u gekende gezinstoestand van vóór die datum.

Indien de gezinstoestand u werd medegedeeld door de diensten van de Algemene administratie van de FISCALITEIT, moet u met deze toestand, eventueel aangepast aan de na die mededeling ingetreden wijzigingen, rekening houden.

Buitenlandse werknemers

Indien het gezin van de werknemer verblijft:

- **in België:**
dan moet er rekening worden gehouden met de echtgenoot of de wettelijk samenwonende partner, en met alle kinderen en andere personen ten laste;
- **in de Europese Unie:**
dan moet er rekening worden gehouden met de echtgenoot of de wettelijk samenwonende partner, en met alle kinderen en andere personen ten laste;
- **buiten de Europese Unie:**
moet er rekening worden gehouden met:
 - de echtgenoot of de wettelijk samenwonende partner (behalve wanneer er ernstige redenen zijn om aan te nemen dat hij/zij door de belastingplichtige is verlaten);
 - de kinderen waarvoor Belgische kinderbijslag wordt uitbetaald in het land van herkomst van de werknemer.

GEZINSTOESTAND (ECHT.)

De verkrijger van de inkomsten is ALLEENSTAANDE

Vermeld hier het cijfer "0".

De verkrijger van de inkomsten is GEHUWD of WETTELIJK SAMENWONEND

Indien de echtgenoot of de wettelijk samenwonende partner van de verkrijger van de inkomsten

- persoonlijke beroepsinkomsten heeft:
vermeld dan hier het cijfer "1";
- geen beroepsinkomsten heeft:
Vermeld dan hier het cijfer "2";
- enkel pensioenen, renten of ermee gelijkgestelde inkomsten heeft $\leq 117,00$ EUR netto per maand:
Vermeld dan hier het cijfer "2";
- enkel persoonlijke beroepsinkomsten heeft, andere dan pensioenen, renten of ermee gelijkgestelde inkomsten $\leq 195,00$ EUR netto per maand:
Vermeld dan hier het cijfer "3";
- enkel pensioenen, renten of ermee gelijkgestelde inkomsten heeft die tussen $117,00$ EUR en $390,00$ EUR netto per maand bedragen:
Vermeld dan hier het cijfer "3".

GEZINSTOESTAND (KIND)

Kinderen (Kind)

Vermeld hier het aantal kinderen ten laste van de verkrijger.

Een zwaar gehandicapt kind (zie bijlage 2) ten laste moet voor twee kinderen worden geteld.



Dodgeboren kind

Een doodgeboren kind of een kind verloren bij een miskraam na ten minste 180 dagen zwangerschap moet eveneens als een kind ten laste worden beschouwd, op voorwaarde dat het voorval zich gedurende het jaar 2010 heeft voorgedaan.



Vermist of ontvoerd kind

Een kind dat in de loop van 2010 vermist of ontvoerd is en dat op 1 januari 2011 nog niet de leeftijd van 18 jaar bereikt heeft, moet eveneens als kind ten laste beschouwd worden, op voorwaarde dat het reeds in aanslagjaar 2010 ten laste was en dat kan worden aangetoond dat uiterlijk op 31 december 2010 de verdwijning of ontvoering werd aangegeven bij de politie of desbetreffend een klacht werd ingediend bij het parket of bij de in België voor ontvoerde kinderen bevoegde autoriteiten.

GEZINSTOESTAND (ANDERE)

Andere

Vermeld hier het aantal personen ten laste van de verkrijger, andere dan de echtgenoot en de kinderen.

Een zwaar gehandicapt persoon (zie bijlage 2) moet voor twee personen ten laste worden geteld.



Personen ouder dan 65 jaar

Wordt eveneens als een persoon ten laste beschouwd, iedere ascendent of zijverwant tot en met de tweede graad voor zover die persoon:

- de leeftijd van 65 jaar heeft bereikt;
- deel uitmaakt van het gezin op 1 januari 2011;
- voor het jaar 2010 niet over eigen bestaansmiddelen heeft beschikt die meer bedragen dan 2.830,00 EUR netto.

Voor het vaststellen van de netto bestaansmiddelen worden voor het jaar 2010 de pensioenen, de renten en als zodanig geldende toelagen vermeld in art. 34 WIB 92 tot een bedrag van 22.770,00 EUR buiten beschouwing gelaten.

GEZINSTOESTAND (DIVERSE)

Diverse

Vermeld hier de letter "X" indien de verkrijger:

- ofwel een niet hertrouwde weduwnaar of weduwe is met één of meer kinderen ten laste;
- ofwel een ongehuwde vader of moeder is met één of meer kinderen ten laste.

HANDICAP

Gezinstoestand (Echt.)

Vermeld de letter "H", zoals in het onderstaande voorbeeld, indien de echtgenoot of de wettelijk samenwonende partner van de verkrijger van de inkomsten een zwaar gehandicapt persoon (zie bijlage 2) is.

Gezinstoestand	Echt.	Kind.	Andere	Diverse
	H			

Gezinstoestand (Diverse)

Vermeld de letter "H", zoals in het onderstaande voorbeeld, wanneer de verkrijger van de inkomsten een zwaar gehandicapt persoon (zie bijlage 4) is.

Gezinstoestand	Echt.	Kind.	Andere	Diverse
				H

Vak 6

BURGERLIJKE STAND

Algemene regel

U moet rekening houden met de burgerlijke stand van de verkrijger van de inkomsten op 1 januari 2011.

Indien de burgerlijke stand op 1 januari 2011 niet gekend is, houd dan rekening met de laatste door u gekende burgerlijke stand van vóór die datum.

Vermeldingen

De verkrijger van de inkomsten is:

Alleenstaande vermeld dan hier de letter "O"
gehuwd of wettelijk samenwonende vermeld dan hier de letter "G"
weduwnaar of weduwe vermeld dan hier de letter "W"
uit de echt gescheiden..... vermeld dan hier de letter "E"
gescheiden van tafel en bed..... vermeld dan hier de letter "E"
feitelijk gescheiden vermeld dan hier de letter "S"

Vak 7

NR. PARITAIR COMITÉ

Paritair comité

Vermeld hier het volgnummer waaronder het paritair comité, bevoegd voor de werknemer op wiens naam de fiche is opgesteld, voorkomt in de lijst van de paritaire comités.

Wie stelt de lijst van de paritaire comités op ?

Federale Overheidsdienst Werkgelegenheid, Arbeid en Sociaal Overleg
Algemene Directie Collectieve Arbeidsbetrekkingen
Ernest Blerotstraat 1
1070 Brussel

Vak 8

NATIONAAL NR. OF FIN OF GEBORTEDATUM EN –PLAATS

De verkrijger van de inkomsten is gedomicilieerd in België

Vermeld dan hier:

- zijn inschrijvingsnummer in het rijksregister;
- bij gebrek hieraan, de geboortedatum, **evenals** de geboorteplaats zoals vermeld op officiële documenten (identiteitskaart, rijbewijs, paspoort, enz.).

De verkrijger van de inkomsten is NIET gedomicilieerd in België

Vermeld dan hier:

- het Kruispuntbanknummer (1) **en** het FIN (zie bijlage 6) toegekend door sommige EU-landen aan hun onderdanen;
- bij gebrek hieraan, de geboortedatum, **evenals** de geboorteplaats zoals vermeld op officiële documenten (identiteitskaart, rijbewijs, paspoort, enz.).

Waar vind je het FIN?

Indien de verkrijger van de inkomsten afkomstig is uit één van de 14 hieronder vermelde lidstaten van de Europese Unie, vindt u in bijlage 6 meer informatie over de officiële documenten waarin het FIN opgenomen is.

- België
- Bulgarije
- Denemarken
- Estland
- Finland
- Letland
- Litouwen
- Malta
- Nederland
- Roemenië
- Slowakije
- Spanje
- Tsjechië
- Zweden

(1) Eveneens het "bisnummer" genoemd: het betreft het identificatienummer van de natuurlijke personen die niet ingeschreven zijn in het Rijksregister van de natuurlijke personen, dat door de Kruispuntbank in toepassing van artikel 4 van de wet van 15.1.1990 (BS 22.2.1990) wordt toegekend (zie ondermeer de omzendbrief van de FOD Sociale Zekerheid van 11.7.2006 betreffende de procedure tot toekenning van een identificatienummer door de Kruispuntbank van de Sociale Zekerheid, het zogenaamde "bisnummer", aan vreemdelingen die tijdelijk naar België komen als gelegenheidswerknemers - BS 10.8.2006).

Vak 9

AANVULLENDE VERGOEDINGEN BETAALD OF TOEGEKEND DOOR DE GEWEZEN WERKGEVER KRACHTENS EEN COLLECTIEVE OF INDIVIDUELE OVEREENKOMST MET CLAUSULE VAN DOORBETALING BIJ WERKHERVATTING

Gewone vergoedingen (Code 292)

Bedoelde inkomsten

Worden bedoeld, de aanvullende vergoedingen die door een gewezen werkgever in 2010 zijn betaald of toegekend:

- boven op de vergoedingen betaald of toegekend in het kader van een brugpensioenregeling aan een gewezen werknemer die de leeftijd van 50 jaar heeft bereikt;
- aan een gewezen werknemer die de leeftijd van 50 jaar heeft bereikt en die werkloosheidsuitkeringen als volledig werkloze verkrijgt of zou kunnen verkrijgen indien hij het werk niet had hervat bij een andere werkgever of als zelfstandige, voor zover de CAO of de individuele overeenkomst die de betaling van dergelijke aanvullende vergoedingen voorziet, geen sectorale CAO is die werd afgesloten vóór 30 september 2005 of een sectorale overeenkomst die een dergelijke overeenkomst verlengt zonder onderbreking;

en

- voor zover die aanvullende vergoedingen zijn betaald of toegekend ter uitvoering van een collectieve arbeidsovereenkomst of een individuele overeenkomst waarin de doorbetaling in geval van werkhervatting **expliciet** is vermeld.



Niet bedoelde inkomsten

- De **aanvullende vergoedingen bovenop het brugpensioen** (d.i. bovenop alle vergoedingen toegekend in het kader van een brugpensioenregeling) die aan bruggepensioneerden of gewezen bruggepensioneerden (bv in geval van werkhervatting) die de leeftijd van 50 jaar nog niet hebben bereikt, worden betaald of toegekend, moeten tegenover de **code 271** worden vermeld.
- Alle vergoedingen toegekend in het kader van een brugpensioenregeling, m.a.w.:
 - de wettelijke werkloosheidsuitkeringen ten laste van de uitbetalende instelling, toegekend in het kader van een brugpensioenregeling;
 - de aanvullende vergoedingen ten laste van de werkgever of van een Fonds voor Bestaanszekerheid, toegekend in het kader van een stelsel van voltijds brugpensioen (CAO nr. 17 of gelijkaardig stelsel voorzien in sectorale of bedrijfs-CAO's);
 - de aanvullende vergoedingen ten laste van de werkgever of van een Fonds voor Bestaanszekerheid, toegekend in het kader van een stelsel van het halftijds brugpensioen (CAO nr. 55 of gelijkaardig stelsel voorzien in sectorale of bedrijfs-CAO's);

moeten op een **fiche 281.17** worden vermeld.

- Aanvullende vergoedingen bij wettelijke werkloosheidsuitkeringen die aan tijdelijke werklozen (tijdelijke onderbreking van de arbeidsovereenkomst) worden betaald of toegekend, moeten op een **fiche 281.13** worden vermeld.
- Aanvullende vergoedingen bij onderbrekingsuitkeringen betaald of toegekend aan werknemers die hun arbeidsprestaties ingevolge het recht op tijdskrediet of loopbaanonderbreking volledig schorsen, moeten in vak 10c tegenover de **code 271** worden vermeld.

- Wanneer aanvullende vergoedingen bij de werkloosheidsuitkeringen onder de vorm van een **kapitaal** worden betaald of toegekend aan “bruggepensio-nerden” dan moet dat kapitaal worden vermeld in vak 11c tegenover de **code 253** van de **fiche 281.10** (opzegvergoedingen).
- Aanvullende vergoedingen, krachtens een overeenkomst rechtstreeks of onrechtstreeks betaald of toegekend, aan een gewezen werknemer die de leeftijd van 50 jaar heeft bereikt en die werkloosheidsuitkeringen als volledig werkloze verkrijgt of zou kunnen verkrijgen indien hij het werk niet had hervat bij een andere werkgever of als zelfstandige, voor zover de betrokken overeenkomst een sectorale CAO is die vóór 30 september 2005 werd afgesloten of een sectorale overeenkomst is die een dergelijke overeenkomst verlengt zonder onderbreking. Deze vergoedingen moeten op een **fiche 281.13** worden vermeld.
- Aanvullende vergoedingen bovenop wettelijke werkloosheidsuitkeringen, betaald of toegekend aan een gewezen werknemer die de leeftijd van 50 jaar niet heeft bereikt, moeten worden vermeld op een **fiche 281.13**.

Achterstallen (Code 293)

Bedoelde inkomsten

Vermeld hier het totale bedrag van de aanvullende vergoedingen betaald of toegekend door de gewezen werkgever krachtens een collectieve of individuele overeenkomst met clause van doorbetaling bij werkhervatting en die betrekking hebben op één of meer jaren die 2010 voorafgaan en die normaal tijdens die jaren zouden moeten betaald of toegekend geweest zijn, maar die door toedoen van een openbare overheid of wegens het bestaan van een geschil tussen de schuldenaar en de verkrijger slechts in 2010 werden betaald of toegekend.

Vergoedingen van de maand december (Overheid) (Code 300)

Bedoelde inkomsten

Worden hier uitsluitend beoogd, de **vergoedingen van de maand december** die voor de eerste keer betaald of toegekend worden door een **overheid** in de loop van de maand december 2010 in plaats van in januari 2011, als gevolg van een beslissing van die overheid om voortaan de vergoedingen van de maand december te betalen of toe te kennen in de maand december in plaats van in januari van het daaropvolgende jaar.

Het betreft de werkgevers van de openbare sector bedoeld in het Koninklijk besluit nr. 279 van 30 maart 1984 betreffende de betaling na vervallen termijn van de wedden van sommige personeelsleden van de openbare sector (zie bijlage 7), waaronder ook de autonome overheidsbedrijven, en ook een aantal overheden die niet in het voormelde KB zijn opgenomen (o.m. gemeentelijke overheden).

Te vermelden bedrag

Vermeld hier het bruto belastbaar bedrag van de beoogde vergoedingen.

Vak 9

AANVULLENDE VERGOEDINGEN BETAALD OF TOEGEKEND DOOR DE GEWEZEN WERKGEVER KRACHTENS EEN COLLECTIEVE OF INDIVIDUELE OVEREENKOMST ZONDER CLAUSULE VAN DOORBETALING BIJ WERKHERVATTING

Gewone vergoedingen (Code 294)

Bedoelde inkomsten

Worden bedoeld, de aanvullende vergoedingen die door een gewezen werkgever in 2010 zijn betaald of toegekend:

- bovenop de vergoedingen betaald of toegekend in het kader van een brugpensioenregeling aan een gewezen werknemer die de leeftijd van 50 jaar heeft bereikt;
- aan een gewezen werknemer die de leeftijd van 50 jaar heeft bereikt en die werkloosheidsuitkeringen als volledig werkloze verkrijgt of zou kunnen verkrijgen indien hij het werk niet had hervat bij een andere werkgever of als zelfstandige, voor zover de CAO of de individuele overeenkomst die de betaling van dergelijke aanvullende vergoedingen voorziet, geen sectorale CAO is die werd afgesloten vóór 30 september 2005 of een sectorale overeenkomst die een dergelijke overeenkomst verlengt zonder onderbreking;

en

- voor zover die aanvullende vergoedingen zijn betaald of toegekend tot uitvoering van een collectieve arbeidsovereenkomst of een individuele overeenkomst waarin de doorbetaling bij werkhervatting **niet expliciet** is vermeld.



Niet bedoelde inkomsten

- Aanvullende vergoedingen bij onderbrekingsuitkeringen betaald of toegekend aan werknemers die hun arbeidsprestaties ingevolge het recht op tijdskrediet of loopbaanonderbreking volledig schorsen, moeten in vak 10c tegenover de **code 271** worden vermeld.
- De **aanvullende vergoedingen bovenop het brugpensioen** (d.i. bovenop alle vergoedingen toegekend in het kader van een brugpensioenregeling) die aan bruggepensioneerden of gewezen bruggepensioneerden (bv in geval van werkhervatting) die de leeftijd van 50 jaar nog niet hebben bereikt, worden betaald of toegekend, moeten tegenover de **code 271** worden vermeld.
- Alle vergoedingen toegekend in het kader van een brugpensioenregeling, m.a.w.:
 - de wettelijke werkloosheidsuitkeringen ten laste van de uitbetalingsinstelling, toegekend in het kader van een brugpensioenregeling;
 - de aanvullende vergoedingen ten laste van de werkgever of van een Fonds voor Bestaanszekerheid, toegekend in het kader van het voltijds brugpensioen (CAO nr. 17 of gelijkaardig stelsel voorzien in sectorale of bedrijfs-CAO's);
 - de aanvullende vergoedingen ten laste van de werkgever of van een Fonds voor Bestaanszekerheid, toegekend in het kader van het halftijds brugpensioen (CAO nr. 55 of gelijkaardig stelsel voorzien in sectorale of bedrijfs-CAO's);

moeten op een **fiche 281.17** worden vermeld.

- Aanvullende vergoedingen bij wettelijke werkloosheidsuitkeringen die aan tijdelijke werklozen (tijdelijke onderbreking van de arbeidsovereenkomst) worden betaald of toegekend, moeten op een **fiche 281.13** worden vermeld.

- Wanneer aanvullende vergoedingen bij de werkloosheidsuitkeringen onder de vorm van een **kapitaal** worden betaald of toegekend aan “bruggepensioneerden”, dan moet dat kapitaal worden vermeld in vak 11c tegenover de **code 253** van de **fiche 281.10** (opzegvergoedingen).
- Aanvullende vergoedingen, krachtens een overeenkomst rechtstreeks of onrechtstreeks betaald of toegekend, aan een gewezen werknemer die de leeftijd van 50 jaar heeft bereikt en die werkloosheidsuitkeringen als volledig werkloze verkrijgt of zou kunnen verkrijgen indien hij het werk niet had hervat bij een andere werkgever of als zelfstandige, voor zover de betrokken overeenkomst een sectorale CAO is die vóór 30 september 2005 werd afgesloten of een sectorale overeenkomst is die een dergelijke overeenkomst verlengt zonder onderbreking. Deze vergoedingen moeten op een **fiche 281.13** worden vermeld.
- Aanvullende vergoedingen bovenop wettelijke werkloosheidsuitkeringen, betaald of toegekend aan een gewezen werknemer die de leeftijd van 50 jaar niet heeft bereikt, moeten worden vermeld op een **fiche 281.13**.

Achterstallen (Code 295)

Bedoelde inkomsten

Vermeld hier het totale bedrag van de aanvullende vergoedingen betaald of toegekend door de gewezen werkgever krachtens een collectieve of individuele overeenkomst zonder clause van doorbetaling bij werkhervatting en die betrekking hebben op één of meer jaren die 2010 voorafgaan en die normaal tijdens die jaren zouden moeten betaald of toegekend geweest zijn, maar die door toedoen van een openbare overheid of wegens het bestaan van een geschil tussen de schuldenaar en de verkrijger slechts in 2010 werden betaald of toegekend.

Vergoedingen van de maand december (Overheid) (Code 301)

Bedoelde inkomsten

Worden hier uitsluitend beoogd, de **vergoedingen van de maand december** die voor de eerste keer betaald of toegekend worden door een **overheid** in de loop van de maand december 2010 in plaats van in januari 2011, als gevolg van een beslissing van die overheid om voortaan de vergoedingen van de maand december te betalen of toe te kennen in de maand december in plaats van in januari van het daaropvolgende jaar.

Het betreft de werkgevers van de openbare sector bedoeld in het Koninklijk besluit nr. 279 van 30 maart 1984 betreffende de betaling na vervallen termijn van de wedden van sommige personeelsleden van de openbare sector (zie bijlage 7), waaronder ook de autonome overheidsbedrijven, en ook een aantal overheden die niet in het voormelde KB zijn opgenomen (o.m. gemeentelijke overheden).

Te vermelden bedrag

Vermeld hier het bruto belastbaar bedrag van de beoogde vergoedingen.

Niet ingehouden bedrijfsvoorheffing

Met het niet inhouden van de bedrijfsvoorheffing maakt de schuldenaar gebruik van de hem geboden mogelijkheid om die voorheffing niet in te houden op het bruto bedrag

van de betaalde of toegekende inkomsten. Hij zal in dat geval de bedrijfsvoorheffing zelf dragen.

Dit betekent geenszins dat de storting van die heffing facultatief is. De schuldenaar van de inkomsten moet de bedrijfsvoorheffing betalen in alle gevallen waarin zij verschuldigd is.

Het bedrag van de niet ingehouden bedrijfsvoorheffing moet bovendien als een voordeel van alle aard aan het bedrag van de belastbare inkomsten worden toegevoegd.

Vak 10

UITKERINGEN NAAR AANLEIDING VAN ZIEKTE OF INVALIDITEIT (CODE 269)

Aantal dagen

Indien de verkrijger van de inkomsten arbeider is:

vermeld dan hier het aantal inactiviteitsdagen in 2010, **vanaf de 8^{ste} kalenderdag** van de ongeschiktheid;

Indien de verkrijger van de inkomsten bediende is met een contract van bepaalde duur voor minder dan 3 maanden of zich nog bevindt in de proefperiode:

vermeld dan hier het aantal inactiviteitsdagen in 2010, vanaf **de 8^{ste} kalenderdag** van de ongeschiktheid;

Indien de verkrijger van de inkomsten bediende is met een contract van bepaalde duur voor minstens 3 maanden of met een contract voor onbepaalde duur

vermeld dan hier het aantal inactiviteitsdagen in 2010, vanaf **de 31^{ste} kalenderdag** van de ongeschiktheid.

Te vermelden bedrag

Vermeld hier het bruto belastbaar bedrag van de uitkeringen toegekend in geval van een **tijdelijke ongeschiktheid** wegens **een andere ziekte dan een beroepsziekte** of wegens een **ongeval van gemeen recht**.

Bruto belastbaar bedrag

Dit is het bruto bedrag van de inkomsten verminderd met de persoonlijke bijdragen ter uitvoering van de sociale wetgeving of van een wettelijk of reglementair statuut, maar met inbegrip van de eventueel verschuldigde bedrijfsvoorheffing (zowel ingehouden als niet-ingehouden bedrijfsvoorheffing).

Bedoelde inkomsten

Zijn bedoeld:

- de uitkeringen betaald wegens tijdelijke ongeschiktheid, aan arbeiders en aan bedienden die zijn aangeworven voor minder dan 3 maanden of die zich in hun proefperiode bevinden, vanaf de 8^{ste} dag van arbeidsongeschiktheid ingevolge een andere ziekte dan een beroepsziekte of ingevolge een ongeval van gemeen recht;
- de extrawettelijke vergoedingen van alle aard die worden toegekend als herstel van een tijdelijke derving van bezoldigingen, wegens een andere ziekte dan een beroepsziekte of wegens een ongeval van gemeen recht;
- de uitkeringen wegens tijdelijke ongeschiktheid, betaald aan bedienden, aangeworven voor onbepaalde duur of met een arbeidsovereenkomst voor bepaalde duur met een looptijd van minstens 3 maanden, vanaf de 31^{ste} dag arbeidsongeschiktheid, ingevolge een andere ziekte dan beroepsziekte of bij een ongeval van gemeen recht.



Achterstallen

De vervangingsinkomsten die betrekking hebben op één of meer jaren die 2010 voorafgaan en die normaal tijdens die jaren zouden moeten betaald of toegekend geweest zijn maar die door toedoen van een openbare overheid of wegens het bestaan van een geschil tussen de schuldenaar en de verkrijger slechts in 2010 werden betaald of toegekend, mogen hier niet worden vermeld.

Dergelijke vervangingsinkomsten moeten worden vermeld tegenover de **code 272**.

Vak 10

UITKERINGEN NAAR AANLEIDING VAN BEROEPSZIEKTE OF ARBEIDSONGEVAL (CODE 270)

Bedoelde inkomsten

Hier moeten enkel de extrawettelijke uitkeringen van alle aard, betaald vanaf de 31^{ste} kalenderdag van de arbeidsongeschiktheid bij beroepsziekte of arbeidsongeval worden vermeld.

Aantal dagen

Vermeld hier het aantal dagen vanaf de 31^{ste} kalenderdag van de ongeschiktheid.

Te vermelden bedrag

Vermeld hier het bruto belastbaar bedrag van de extrawettelijke uitkeringen toegekend in geval van een **tijdelijke ongeschiktheid** wegens **beroepsziekte of arbeidsongeval**.

Bruto belastbaar bedrag

Dit is het bruto bedrag van de inkomsten verminderd met de persoonlijke bijdragen ter uitvoering van de sociale wetgeving of van een wettelijk of reglementair statuut, maar met inbegrip van de eventueel verschuldigde bedrijfsvoorheffing (zowel ingehouden als niet-ingehouden bedrijfsvoorheffing).



Achterstallen

De vervangingsinkomsten die betrekking hebben op één of meer jaren die 2010 voorafgaan en die normaal tijdens die jaren zouden moeten betaald of toegekend geweest zijn maar die door toedoen van een openbare overheid of wegens het bestaan van een geschil tussen de schuldenaar en de verkrijger slechts in 2010 werden betaald of toegekend, mogen hier niet worden vermeld.

Dergelijke vervangingsinkomsten moeten worden vermeld tegenover de **code 272**.

Vak 10

ANDERE (CODE 271)

Te vermelden bedrag

Vermeld hier het bruto belastbaar bedrag van de uitkeringen toegekend in geval van een **tijdelijke ongeschiktheid** voortvloeiend uit een **andere gebeurtenis dan een ziekte, invaliditeit, beroepsziekte of arbeidsongeval**.

Bruto belastbaar bedrag

Dit is het bruto bedrag van de inkomsten verminderd met de persoonlijke bijdragen tot uitvoering van de sociale wetgeving of van een wettelijk of reglementair statuut, maar met inbegrip van de eventueel verschuldigde bedrijfsvoorheffing (zowel ingehouden als niet-ingehouden bedrijfsvoorheffing).

Bedoelde uitkeringen ten laste van de werkgever

Zijn inzonderheid bedoeld:

- de **aanvullende vergoedingen bovenop het brugpensioen** (d.i. bovenop alle vergoedingen toegekend in het kader van een brugpensioenregeling) die worden betaald of toegekend aan bruggepensioneerden of gewezen bruggepensioneerden (bv in geval van werkhervatting) die de leeftijd van 50 jaar nog niet hebben bereikt;
- de uitkeringen betaald als herstel van een tijdelijke derving van beroepsinkomsten, voortvloeiend uit een andere gebeurtenis dan ziekte, invaliditeit, arbeidsongeval of ongeval van gemeen recht, werkloosheid of brugpensioen;
- de premie toegekend aan de ambtenaren van de openbare diensten die kiezen voor een halftijdse vervroegde uittreding in het kader van de Wet van 10 april 1995 betreffende de herverdeling van de arbeid in de openbare sector (Belgisch Staatsblad van 20 april 1995);
- de aanmoedigingspremies, betaald door de werkgever in het kader van het opleidings-inschakelingsplan;
- de "beëindigingsvergoedingen" toegekend aan houders van een managementfunctie, waarvan sprake in het koninklijk besluit van 29.10.2001 betreffende de aanduiding en de uitoefening van de managementfuncties in de federale overheidsdiensten (BS 31.10.2001, Ed. 2) en het koninklijk besluit van 24.5.2006 tot wijziging van het koninklijk besluit van 29 oktober 2001 betreffende de aanduiding en de uitoefening van de managementfuncties in de federale overheidsdiensten en de programmatorische federale overheidsdiensten (BS 30.6.2006, Ed. 2).

Vergoedingen, toegekend aan zelfstandigen

Zijn inzonderheid bedoeld, de vergoedingen toegekend:

- in het kader van het Koninklijk besluit van 18 november 1996 houdende invoering van een sociale verzekering ten gunste van zelfstandigen, in geval van faillissement en van gelijkgestelde personen, met toepassing van de artikelen 29 en 49 van de wet van 26 juli 1996 tot modernisering van de sociale zekerheid en tot vrijwaring van de leefbaarheid van de wettelijke pensioenstelsels;
- in het kader van de Koninklijke besluiten van 14 juli 2009 en 14 december 2009 tot uitvoering van artikel 2bis, tweede lid, derde streepje, van voormeld Koninklijk besluit van 18 november 1996;
- in het kader van het Koninklijk besluit van 22 januari 2010 houdende toekenning van een uitkering ten voordele van de zelfstandige die tijdelijk zijn activiteit stopzet om palliatieve zorgen te geven aan een kind of aan zijn partner;
- in het kader van het Koninklijk besluit van 26 januari 1999 betreffende de toekenning van een bedrijfsbeëindigingspremie aan bepaalde zelfstandige binnenschippers.

Bedoelde uitkeringen ten laste van de RVA

Zijn bedoeld:

- de onderbrekingsuitkeringen betaald in het kader van ouderschapsverlof;
- de onderbrekingsuitkeringen betaald in het kader van "tijdskrediet";
- de onderbrekingsuitkeringen betaald in het kader van verlof voor bijstand of verzorging van een zwaar ziek gezins- of familielid.

VERGOEDINGEN VAN DE MAAND DECEMBER (OVERHEID) (CODE 302)

Bedoelde inkomsten

Worden hier uitsluitend beoogd, de **vergoedingen van de maand december** die voor de eerste keer betaald of toegekend worden door een **overheid** in de loop van de maand december 2010 in plaats van in januari 2011, als gevolg van een beslissing van die overheid om voortaan de vergoedingen van de maand december te betalen of toe te kennen in de maand december in plaats van in januari van het daaropvolgende jaar.

Het betreft de werkgevers van de openbare sector bedoeld in het Koninklijk besluit nr. 279 van 30 maart 1984 betreffende de betaling na vervallen termijn van de wedden van sommige personeelsleden van de openbare sector (zie bijlage 7), waaronder ook de autonome overheidsbedrijven, en ook een aantal overheden die niet in het voormelde KB zijn opgenomen (o.m. gemeentelijke overheden).

Te vermelden bedrag

Vermeld hier het bruto belastbaar bedrag van de beoogde vergoedingen.

AFZONDERLIJK BELASTBARE ACHTERSTALLEN VAN SUB A TOT C BEDOELDE UITKERINGEN (CODE 272)



Achterstallen

Vermeld hier de achterstallige uitkeringen die betrekking hebben op een of meer jaren die 2010 voorafgaan en die normaal tijdens die jaren zouden moeten betaald of toegekend geweest zijn maar die door toedoen van een openbare overheid of wegens het bestaan van een geschil tussen de schuldenaar en de verkrijger slechts in 2010 werden betaald of toegekend.

EGKS-vergoedingen

Vermeld hier eveneens de EGKS-vergoedingen die door toedoen van de Rijksdienst voor arbeidsvoorziening ten gevolge van de herstructurering of sluiting van een onderneming worden uitgekeerd na het verstrijken van het belastbare tijdperk waarop de vergoedingen in werkelijkheid betrekking hebben.

Vak 11

INHOUDINGEN VOOR AANVULLEND PENSIOEN

Gewone bijdragen en premies (Code 285)

Bedoelde verzekeringen

Vermeld hier het totale bedrag van de bijdragen:

- dat door de werkgever verplicht en periodiek op de bovenvermelde vervangingsinkomsten is ingehouden als bijdragen voor aanvullende verzekering tegen ouderdom en vroegtijdige dood, en
- dat, buiten enige wettelijke verplichting om, definitief is gestort aan een levensverzekeringsmaatschappij of aan een pensioenfonds met maatschappelijke zetel in een lidstaat van de Europese Economische Ruimte.

Worden hier in het bijzonder bedoeld, de bijdragen ter uitvoering van:

- ofwel een reglement van groepsverzekering dat beantwoordt aan de voorwaarden gesteld door de reglementering betreffende de controle van zulke reglementen;
- ofwel een verzekeringscontract betreffende de toekenning van extrawettelijke voordelen aan werknemers bedoeld bij de reglementering inzake het rust- en overlevingspensioen der werknemers;
- ofwel het reglement van een pensioenfonds opgericht ten bate van het personeel van de onderneming en ingeschreven bij de Commissie voor het Bank-, Financie-, en Assurantiewezen waarin de vroegere Controledienst voor de Verzekeringen in 2004 is opgegaan of toegelaten bij koninklijk besluit (met ingang van 1 maart 1986);
- ofwel van een pensioenreglement, een pensioenovereenkomst of een solidariteitsreglement zoals bedoeld in de wet van 28 april 2003 betreffende de aanvullende pensioenen en het belastingstelsel van die pensioenen en van sommige aanvullende voordelen inzake sociale zekerheid (Belgisch Staatsblad van 15.5.2003, Ed. 2, erratum 26.5.2003).



Indien een werkgever, ten laste van een werknemer, bijdragen heeft gestort voor een groepsverzekering en voor diezelfde werknemer een fiche 281.10 én een fiche 281.18 moet aanmaken, dan moet de werkgever een opdeling maken tussen de bedragen die effectief werden ingehouden in code 285 van fiche 281.10 en code 285 van fiche 281.18, rekening houdend met de aard van het inkomen waarop ze werden ingehouden.

Het totaal van de bedragen vermeld in de codes 285 op de fiches 281.10 en 281.18 kan dus nooit hoger zijn dan het totaalbedrag dat effectief werd ingehouden.



Uitzondering

De bijdragen en persoonlijke premies ingehouden als aanvullende verzekering tegen ouderdom en vroegtijdige dood die betrekking hebben op de individuele voortzetting van een pensioentoezegging als bedoeld in artikel 33 van de wet van 28 april 2003 betreffende de aanvullende pensioenen en het belastingstelsel van die pensioenen en van sommige aanvullende voordelen inzake sociale zekerheid (Belgisch Staatsblad van 15.5.2003, Ed. 2, erratum 26.5.2003), mogen hier **niet** worden vermeld.

Kas

Vermeld hier de benaming en het adres van de kas, vennootschap of instelling waaraan de bijdragen zijn gestort.

Bijdragen en premies voor individuele voortzetting (Code 283)

Bedoelde verzekeringen

Vermeld hier het totale bedrag van de bijdragen dat door de nieuwe werkgever verplicht en periodiek op de bezoldigingen is ingehouden in het kader van een individuele voortzetting van een pensioentoezegging krachtens artikel 33 van de wet van 28 april 2003 betreffende de aanvullende pensioenen en het belastingstelsel van die pensioenen en van sommige aanvullende voordelen inzake sociale zekerheid (Belgisch Staatsblad van 15.5.2003, Ed. 2, erratum 26.5.2003).



Grens

De stortingen gedaan in het kader van de individuele voortzetting van een pensioentoezegging mogen voor het inkomstenjaar 2010 in geen geval meer bedragen dan 2.080,00 EUR.

Dit jaarbedrag wordt verminderd in verhouding tot de dagen van aansluiting tijdens hetzelfde jaar bij een pensioenstelsel bedoeld in de wet van 28 april 2003 (Belgisch Staatsblad van 15.5.2003, Ed. 2, erratum 26.5.2003).

Kas

Vermeld hier de benaming en het adres van de kas, vennootschap of instelling waaraan de bijdragen zijn gestort.

Vak 12

BEDRIJFSVOORHEFFING (CODE 286)

Richtlijnen

Vermeld hier het totale bedrag van de bedrijfsvoorheffing met betrekking tot de in vakken 9 en 10 vermelde inkomsten, ongeacht of die voorheffing al dan niet werkelijk werd ingehouden of door de werkgever werd gedragen (2).



Bedrijfsvoorheffing vastgesteld op het totale bedrag van de normale bezoldiging en de vervangingsinkomsten

De bedrijfsvoorheffing vastgesteld overeenkomstig nr. 2.12, A, 1^o, a, van de toepassingsregels opgenomen in bijlage III van het KB/WIB 92, op het totale bedrag van de normale bezoldigingen, enerzijds, en de wettelijke of extrawettelijke vergoedingen tot herstel van een tijdelijke derving van bezoldigingen die door een werkgever of door diens tussenkomst cumulatief met de normale bezoldigingen worden betaald of toegekend, anderzijds, mag voor de totaliteit op de **fiche 281.10 tegenover de code 286** worden vermeld.

Vak 13

BIJZONDERE BIJDRAGE VOOR DE SOCIALE ZEKERHEID (CODE 287)

Te vermelden bedrag

Vermeld hier het totale bedrag van de bijzondere bijdrage voor de sociale zekerheid met betrekking tot de bezoldigingen van werknemers voor het jaar 2010.

(2) De curatoren, vereffenaars of personen die gelijkaardige functies uitoefenen, vermeld in artikel 270, 6^o, WIB 92 moeten de **effectief ingehouden** bedrijfsvoorheffing vermelden, zelfs indien deze wegens onvoldoende actief niet aan de bevoegde ontvanger is gestort.

UITTREKSEL UIT HET BURGERLIJK WETBOEK – WETTELIJKE SAMENWONING

ARTIKEL 1475

- § 1. Onder "wettelijke samenwoning" wordt verstaan de toestand van samenleven van twee personen die een verklaring hebben afgelegd overeenkomstig artikel 1476.
- § 2. Om een verklaring van wettelijke samenwoning te kunnen afleggen, moeten beide partijen voldoen aan de volgende voorwaarden:
- 1° niet verbonden zijn door een huwelijk of door een andere wettelijke samenwoning;
 - 2° bekwaam zijn om contracten aan te gaan overeenkomstig de artikelen 1123 en 1124.

ARTIKEL 1476

- § 1. Een verklaring van wettelijke samenwoning wordt afgelegd door middel van een geschrift dat tegen ontvangstbewijs wordt overhandigd aan de ambtenaar van de burgerlijke stand van de gemeenschappelijke woonplaats.

Dat geschrift bevat de volgende gegevens:

- 1° de datum van de verklaring;
- 2° de naam, de voornamen, de plaats en de datum van geboorte en de handtekening van beide partijen;
- 3° de gemeenschappelijke woonplaats;
- 4° de vermelding van de wil van beide partijen om wettelijk samen te wonen;
- 5° de vermelding dat beide partijen vooraf kennis hebben genomen van de inhoud van de artikelen 1475 tot 1479;
- 6° in voorkomend geval, de vermelding van de overeenkomst die is bedoeld in artikel 1478, die de partijen hebben gesloten.

De ambtenaar van de burgerlijke stand gaat na of beide partijen voldoen aan de wettelijke voorwaarden inzake de wettelijke samenwoning en maakt in voorkomend geval melding van de verklaring in het bevolkingsregister.

- § 2. De wettelijke samenwoning houdt op wanneer een van de partijen in het huwelijk treedt of overlijdt, of wanneer er een einde aan wordt gemaakt overeenkomstig het bepaalde in deze paragraaf. De wettelijke samenwoning kan worden beëindigd hetzij in onderlinge overeenstemming door de samenwonenden, hetzij eenzijdig door een van de samenwonenden door middel van een schriftelijke verklaring die tegen ontvangstbewijs wordt overhandigd aan de ambtenaar van de burgerlijke stand, zoals bepaald in het volgende lid. Dit geschrift bevat de volgende gegevens:
- 1° de datum van de verklaring;
 - 2° de naam, de voornamen, de plaats en de datum van geboorte van beide partijen en de handtekening van beide partijen of van de partij die de verklaring aflegt;
 - 3° de woonplaats van beide partijen;
 - 4° de vermelding van de wil de wettelijke samenwoning te beëindigen.

De verklaring van de beëindiging in onderlinge overeenstemming wordt overhandigd aan de ambtenaar van de burgerlijke stand van de gemeente van de woonplaats van beide partijen of, indien de partijen geen woonplaats hebben in dezelfde gemeente, aan de ambtenaar van de burgerlijke stand van de gemeente van de woonplaats van één van hen. In dat geval geeft de ambtenaar van de burgerlijke stand kennis van de beëindiging binnen acht dagen bij aangetekende brief aan de ambtenaar van de burgerlijke stand van de gemeente van de woonplaats van de andere partij.

De eenzijdige verklaring van de beëindiging wordt overhandigd aan de ambtenaar van de burgerlijke stand van de gemeente van de woonplaats van beide partijen of, indien de partijen geen woonplaats hebben in dezelfde gemeente, aan de ambtenaar van de burgerlijke stand van de woonplaats van de partij die de verklaring aflegt. De ambtenaar van de burgerlijke stand betekent binnen acht dagen de beëindiging bij gerechtsdeurwaardersexploot aan de andere partij en in voorkomend geval geeft hij er kennis van bij aangetekende brief binnen dezelfde termijn aan de ambtenaar van de burgerlijke stand van de gemeente van de woonplaats van de andere partij.

In elk geval moeten de kosten van de betekening en de kennisgeving vooraf worden betaald door hen die de verklaring afleggen.

De ambtenaar van de burgerlijke stand maakt melding van de beëindiging van de wettelijke samenwoning in het bevolkingsregister.

GEHANDICAPT KIND

GEHANDICAPT KIND

Hieronder wordt verstaan:

- het kind dat tot minstens 66 pct. is getroffen door ontoereikende of verminderde lichamelijke of geestelijke geschiktheid wegens één of meer aandoeningen;
- het kind van wie, ongeacht de leeftijd, is vastgesteld dat ingevolge feiten overkomen en vastgesteld vóór de leeftijd van 65 jaar:
 - a) ofwel zijn lichamelijke of geestelijke toestand zijn verdienvermogen heeft verminderd tot één derde of minder van wat een valide persoon door een of ander beroep op de algemene arbeidsmarkt kan verdienen;
 - b) ofwel zijn gezondheidstoestand een volledig gebrek aan, of een vermindering van zelfredzaamheid van ten minste 9 punten tot gevolg heeft, gemeten volgens de handleiding en de medisch-sociale schaal van toepassing in het kader van de wetgeving met betrekking tot de tegemoetkomingen aan gehandicapten;
 - c) ofwel, na de periode van primaire ongeschiktheid bepaald in artikel 87 van de wet betreffende de verplichte verzekering voor geneeskundige verzorging en uitkeringen, gecoördineerd op 14 juli 1994, zijn verdienvermogen is verminderd tot een derde of minder, zoals bepaald in artikel 100 van dezelfde wet;
 - d) ofwel hij, ingevolge een administratieve of gerechtelijke beslissing, tot ten minste 66 pct. blijvend lichamelijk of geestelijk gehandicapt of arbeidsongeschikt is verklaard.

GEHANDICAPTE PERSOON

GEHANDICAPTE PERSOON

Als gehandicapte persoon wordt aangemerkt:

- diegene van wie vóór 1 januari 1989 is vastgesteld dat hij tot minstens 66 pct. is getroffen door ontoereikende of verminderde lichamelijke of geestelijke geschiktheid wegens één of meer aandoeningen;
- diegene van wie, ongeacht de leeftijd, is vastgesteld dat ingevolge feiten overkomen en vastgesteld vóór de leeftijd van 65 jaar:
 - a) ofwel zijn lichamelijke of geestelijke toestand zijn verdienvermogen heeft verminderd tot één derde of minder van wat een valide persoon door een of ander beroep op de algemene arbeidsmarkt kan verdienen;
 - b) ofwel zijn gezondheidstoestand een volledig gebrek aan, of een vermindering van zelfredzaamheid van ten minste 9 punten tot gevolg heeft, gemeten volgens de handleiding en de medisch-sociale schaal van toepassing in het kader van de wetgeving met betrekking tot de tegemoetkomingen aan gehandicapten;
 - c) ofwel, na de periode van primaire ongeschiktheid bepaald in artikel 87 van de wet betreffende de verplichte verzekering voor geneeskundige verzorging en uitkeringen, gecoördineerd op 14 juli 1994, zijn verdienvermogen is verminderd tot een derde of minder, zoals bepaald in artikel 100 van dezelfde wet;
 - d) ofwel hij, ingevolge een administratieve of gerechtelijke beslissing, tot ten minste 66 pct. blijvend lichamelijk of geestelijk gehandicapt of arbeidsongeschikt is verklaard.

**AANVULLENDE VERGOEDINGEN BOVENOP EEN BRUGPENSIOEN,
BOVENOP WERKLOOSHEIDSUITKERINGEN ALS VOLLEDIG WERKLOZE OF
BOVENOP ONDERBREKINGSUITKERINGEN**

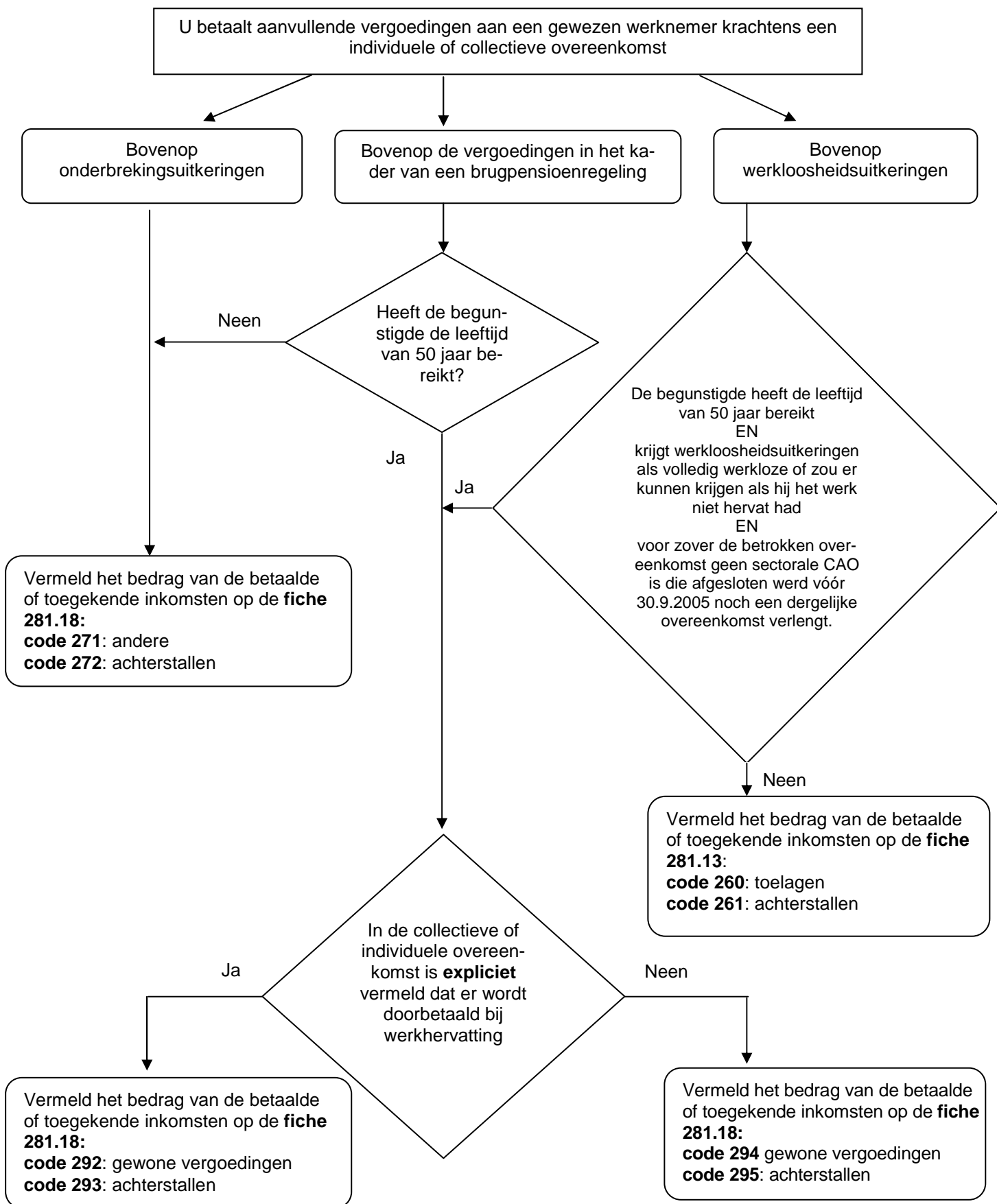

Artikel 31bis WIB 92

De in artikel 31, tweede lid, 4°, bedoelde vergoedingen omvatten eveneens :

- 1° de brugpensioenen en de aanvullende vergoedingen die de werknemer heeft verkregen tijdens een periode van inactiviteit, van werkhervatting bij een andere werkgever of van werkhervatting als zelfstandige. De voormelde aanvullende vergoedingen zijn, voor zover de verplichting van de gewezen werkgever tot doorbetaling van die vergoedingen na werkhervatting wel is opgenomen in een collectieve arbeidsovereenkomst of in een individuele overeenkomst die voorziet in de uitbetaling van de aanvullende vergoeding;
 - de aanvullende vergoedingen die bovenop een brugpensioen zijn verkregen door een gewezen werknemer die de leeftijd van 50 jaar heeft bereikt;
 - de aanvullende vergoedingen die een gewezen werknemer, die de leeftijd van 50 jaar heeft bereikt en die werkloosheidsuitkeringen als volledige werkloze verkrijgt of zou kunnen verkrijgen indien hij het werk niet had hervat, rechtstreeks of onrechtstreeks heeft verkregen en voor zover de desbetreffende overeenkomst geen sectorale collectieve arbeidsovereenkomst is die is afgesloten voor 30 september 2005 of geen sectorale overeenkomst is die een dergelijke overeenkomst zonder onderbreking verlengt;
- 2° de in het 1° bedoelde aanvullende vergoedingen voor zover de verplichting van de gewezen werkgever tot doorbetaling van die vergoedingen na werkhervatting niet is opgenomen in een collectieve arbeidsovereenkomst of in een individuele overeenkomst die voorziet in de uitbetaling van de aanvullende vergoeding.

Voor de periode tot 31 december 2007, worden deze aanvullende vergoedingen gelijkgeschakeld met de in het eerste lid, 1°, bedoelde vergoedingen wanneer de regeling door middel van een collectieve arbeidsovereenkomst of een individuele overeenkomst niet expliciet vermeldt dat er niets wordt doorbetaald bij werkhervatting.

De brugpensioenen bestaan uit de volgende componenten :

- 1° een werkloosheidsuitkering;
- 2° een aanvullende vergoeding als bedoeld in artikel 4, § 3, tweede streepje, van de collectieve arbeidsovereenkomst nr. 17 van 19 december 1974 tot invoering van een regeling van aanvullende vergoeding ten gunste van sommige bejaarde werknemers indien zij worden ontslagen, alsmede de vergoeding bedoeld in een collectieve arbeidsovereenkomst die is gesloten overeenkomstig de bepalingen van de wet van 5 december 1968 betreffende de collectieve arbeidsovereenkomst en de paritaire comités en die voorziet in voordelen die op zijn minst gelijkwaardig zijn aan de voordelen die in de voormelde collectieve arbeidsovereenkomst nr. 17 zijn vastgesteld.

Art. 31bis: art. 31bis, eerste lid, 1°, en derde lid, is van toepassing op de aanvullende vergoedingen die vanaf 01.01.2007 worden betaald of toegekend. (Art. 33, W 17.05.2007) B.S. 19.06.2007
art. 31bis is van toepassing op de aanvullende vergoedingen betaald of toegekend vanaf 01.01.2006. (Art. 94, W 23.12.2005) B.S. 30.12.2005 en (Art. 276, W 27.12.2006) B.S. 28.12.2006

BUITENLANDSE KADERLEDEN EN BUITENLANDSE VORSERS

BEDOELDE PERSONEN

Kaderleden

- van buitenlandse nationaliteit;
- die in België verblijven;
- die uitsluitend functies uitoefenen die een bijzondere kennis en verantwoordelijkheid vereisen, namelijk de functie van een leider;
- die de erkenning als buitenlands kaderlid hebben verkregen.

De aanvraag tot erkenning van een buitenlands kaderlid moet voorafgaandelijk schriftelijk door de werkgever worden gericht aan de Directeur Dienst Buitenland, Koning Albert II – laan 33 (North Galaxy Toren B 6), 1030 Brussel.

VOORWAARDEN VOOR DE TOEKENNING VAN HET BIJZONDERE AANSLAGSTELSEL

1. Kaderlid zijn van buitenlandse nationaliteit;
2. Ofwel :
 - gedetacheerd zijn in België door buitenlandse ondernemingen die al dan niet deel uitmaken van een internationale groep;
 - rechtstreeks in het buitenland zijn aangeworven door een Belgisch filiaal van een buitenlandse vennootschap of door een Belgische onderneming van een internationale groep.
3. Aangeworven zijn om tijdelijk te werken in een of meerdere binnenlandse of buitenlandse inrichtingen of vennootschappen, geplaatst onder controle van buitenlandse ondernemingen die al dan niet deel uitmaken van een internationale groep of ook in een door de internationale groep in België gevestigd controle- of coördinatiekantoor.

PERSONEEL GELIJKGESTELD MET BUITENLANDSE KADERLEDEN

Voor zover er voldaan is aan punt 2 en punt 3 van de voorwaarden voor de toekenning van het bijzondere aanslagstelsel en mits de tewerkstelling van tijdelijke aard is, kunnen worden gelijkgesteld met buitenlandse kaderleden:

- de buitenlandse bedrijfsleiders, bedoeld in art. 32, § 1, 1^o; WIB 92, die deze functie daadwerkelijk en permanent uitoefenen onder het gezag van de onderneming of van de ondernemingen;
- het gespecialiseerde buitenlands personeel dat, zonder kaderlid te zijn, over een zodanige specialisatie beschikt, dat zij niet of zeer moeilijk te vinden zijn op de Belgische arbeidsmarkt;
- de buitenlandse vorsers die uit het buitenland zijn gedetacheerd of rechtstreeks in het buitenland zijn aangeworven om in België uitsluitend onderzoek te verrichten in Belgische of buitenlandse wetenschappelijke onderzoekingscentra en laboratoria.



UITGESLOTEN PERSONEEL

- De buitenlandse kaderleden en vorsers die deze hoedanigheid niet hadden vóór zij in België als dusdanig werden tewerkgesteld, behalve wanneer formeel vaststaat dat hun academische vorming overeenstemt met de functie die zij alhier zullen bekleden;
- Het buitenlandse personeel met een lagere of ondergeschikte functie (administratief, secretariaats- en ander gelijkaardig niet-leidinggevend personeel) waarvan de aanwerving in het buitenland of de detachering in België niet noodzakelijk is en dat door ingezetenen kan worden vervangen;
- kaderleden met een dubbele nationaliteit waaronder de Belgische.

**LIDSTATEN VAN DE EU DIE HET NATIONAAL FIN FISCAAL IDENTIFICATIENUMMER
VERMELDEN OP EEN OFFICIEEL DOCUMENT**

Lidstaten		Aard van het document	Plaats van aanduiding van het FIN	Naam van het FIN (of legende op het document)
BE	België	Identiteitskaart	Keerzijde – bovenaan links	Identificatienummer van het Rijksregister
		SIS-kaart	Voorzijde – bovenaan rechts	
BG	Bulgarije	Paspoort	Bladzijde van de identiteitsfoto	EGH/Personal №
		Identiteitskaart	Voorzijde	
		Rijbewijs	Voorzijde	4d.
CZ	Tsjechië	Paspoort	Onder de identiteitsfoto	09 RODNÉ ČÍSLO / PERSONAL NO
		Identiteitskaart	Voorzijde	RODNÉ ČÍSLO
		Rijbewijs (twee modellen)	Voorzijde	4d
			Keerzijde	rodné číslo
DK	Denemarken	Paspoort	Bladzijde van de identiteitsfoto	Personnummer/CPR nr.
		Socialezekerheidskaart	Voorzijde	(voir exemple)
		Rijbewijs	Voorzijde	4d./personnummer / CPR nr.
EE	Estland	Paspoort	Bladzijde van de identiteitsfoto	Isikukood/ Personal code
		Identiteitskaart	Voorzijde	
		Rijbewijs	Voorzijde	4d / isikukood
ES	Spanje	Klassieke identiteitskaart	Voorzijde, onder de identiteitsfoto	
		Elektronische identiteitskaart	Voorzijde, onderaan links	DNI NUM
		Rijbewijs	Voorzijde, onder de identiteitsfoto	
FI	Finland	Paspoort	Bladzijde 2 (bladzijde van de identiteitsfoto)	5. Tunnus Kod/Code
		Identiteitskaart	Voorzijde	Synt.aika/födelsedtm.(6) Tunnus/Kod (7)
		Rijbewijs	Voorzijde	3. Henkilötunnus Personbeteckning
LT	Litouwen	Paspoort	Bladzijde van de identiteitsfoto	5. Asmens kodas/ Personal No./No personnel
		Identiteitskaart	Voorzijde	Asmens kodas / Personal No.
		Rijbewijs	Voorzijde	4d
LV	Letland	Paspoort	Bladzijde 3 (bladzijde van de identiteitsfoto)	Personas kods/Identity No
		Rijbewijs	Voorzijde	4d
MT	Malta	Paspoort	Bladzijde 31 (bladzijde van de identiteitsfoto)	Numru tal-Karta' ta' l-Identita' (MT) ID Card Number (EN) Nombre de la Carte d'Identite (FR)
		Identiteitskaart	Voorzijde, bovenaan rechts	Numru / Number
NL	Nederland	Paspoort	Bladzijde van de identiteitsfoto	

Lidstaten		Aard van het document	Plaats van aanduiding van het FIN	Naam van het FIN (of legende op het document)
		Identiteitskaart	Voorzijde	Pers.nummer/pers.no
		Rijbewijs (twee modellen)	Bladzijde 1	5
			Keerzijde	BSN
RO	Roemenië	Paspoort	Bladzijde 2 (bladzijde van de identiteitsfoto)	Nr. Personal/Personal No/ No personnel
		Identiteitskaart	Voorzijde	CNP
		Rijbewijs	Voorzijde onderaan links	
SE	Zweden	Paspoort	Bladzijde van de identiteitsfoto	Personnr./Personal ID No.
		Identiteitskaart	Voorzijde	
SK	Slowakije	Paspoort uitge-reikt tussen 1.4.1994 en 31.3.2005	Bladzijde 33	05 Rodné číslo / Personal No
		Paspoort uitge-reikt tussen 1.4.2005 en 14.1.2008	Bladzijde 2 (bladzijde van de identiteitsfoto)	05 RODNÉ ČÍSLO / PERSONAL No. / NUMÉRO DE NAISSANCE
		Paspoort uitge-reikt vanaf 15.1.2008	Bladzijde 2 (bladzijde van de identiteitsfoto)	10 Identifikačné číslo / Identity No. / Identifiant personnel
		Identiteitskaart	Voorzijde	Rodné číslo / Personal No.

Praktische voorbeelden en afbeeldingen zijn ter beschikking op de internet-site van de FOD Financiën www.fiscus.fgov.be.

**KONINKLIJK BESLUIT NR. 279 BETREFFENDE DE BETALING NA VERVALLEN
TERMIJN VAN DE WEDDEN VAN SOMMIGE PERSONEELSLEDEN VAN DE
OPENBARE SECTOR VAN 30 MAART 1984**

(NOTA : Opgeheven voor het Waals Gewest bij DWG 2001-12-06/34, art. 2;

(NOTA : Opgeheven voor de Franse Gemeenschap bij DFG 2008-12-12/01, art. 37, 003; Inwerkingtreding : 01-12-2008)

Artikel 1.

Dit besluit is van toepassing op de leden van het vastbenoemd personeel, op de stagiairs en op de tijdelijke of hulppersoneelsleden, benoemd of aangeworven bij arbeidsovereenkomst, die in dienst zijn bij:

- a) de besturen en diensten van de Staat, met daarin begrepen het onderwijs, het leger, de rijkswacht, de rechterlijke macht en de Raad van State, maar met uitzondering van de diensten die afhangen van de wetgevende macht;
- b) de gepersonaliseerde besturen, de publiekrechtelijke openbare instellingen en de publiekrechtelijke verenigingen die onder het toezicht of de voogdij van de Staat staan, met uitzondering van de Algemene Spaar- en Lijfrentekas, de Nationale Bank, de Nationale Maatschappij voor krediet aan de nijverheid, de Nationale Investeringsmaatschappij, het Gemeentekrediet van België, de Bankcommissie, het Herdisconterings- en Waarborginstituut, de Nationale Delcredere dienst;
- c) de door de Staat gesubsidieerde officiële en vrije onderwijsinrichtingen met inbegrip van het universitair onderwijs en de officiële en vrije door de Staat gesubsidieerde psycho-medico-sociale centra.

De bepalingen van dit besluit zijn eveneens van toepassing op de provinciegouverneurs, de vice-gouverneurs van Brabant, de arrondissementscommissarissen, de adjunct-arrondissementscommissarissen, de provinciale griffiers en de gewestelijke ontvangers.

Artikel 2.

De wedde van de in artikel 1 bedoelde personeelsleden wordt vanaf de maand juli 1984 na vervallen termijn betaald, met name op de laatste werkdag van de maand behalve de betaling van de wedde van de maand december die plaats heeft op de eerste werkdag van de maand januari van het volgend jaar.

Dit geldt eveneens voor de toelagen alsook voor alle andere elementen van de bezoldiging die terzelfdertijd als de wedde worden betaald.

De betaling van de kinderbijslagen is nochtans niet bedoeld bij dit artikel.

Artikel 3.

Wanneer het vast of stagedoend personeelslid overlijdt of op pensioen gesteld wordt, wordt naar gelang van het geval, de volle maandwedde betaald aan betrokkene of aan zijn rechthebbenden.

Artikel 4.

§ 1. Opgeheven worden de wets- en verordeningsbepalingen die strijdig zijn met dit besluit, voor zover zij toepassing vinden op de in artikel 1 bedoelde personen, inzonderheid:

- 1° artikel 31, § 1, van het koninklijk besluit van 15 april 1958 houdende bezoldigingsregeling van het onderwijzend, wetenschappelijk en daarmee gelijkgesteld personeel van het Ministerie van Openbaar Onderwijs;
- 2° artikel 32, § 1, van het koninklijk besluit van 29 juni 1973 houdende bezoldigingsregeling van het personeel der ministeries.

§ 2. Geschrappt worden :

- 1° in artikel 20, § 1, van het koninklijk besluit van 23 november 1982 houdende bezoldigingsregeling van de militairen van de land-, lucht- en zeemacht en van de medische dienst :
 - a) in het eerste lid, de woorden "en vooruit";
 - b) in het tweede lid, het woord "evenwel";
- 2° in artikel 20, § 1, van het koninklijk besluit van 24 oktober 1983 betreffende de bezoldigingsregeling van de personeelsleden van de rijkswacht :
 - a) in het eerste lid, de woorden "en vooruit";
 - b) in het tweede lid, het woord "evenwel".

§ 3. De contractuele bepalingen omtrent de vooruitbetaling van de wedden, die strijdig zijn met dit besluit, houden op uitwerking te hebben op 30 juni 1984.

Artikel 5. (opgeheven) <W 1993-07-22/33, art. 36, 002; ED : 14-08-1993>

Artikel 6. Onze Ministers en Onze Staatssecretarissen zijn, ieder wat hem betreft, belast met de uitvoering van dit besluit.

FICHE Nr. 281.18 VERVANGINGSINKOMSTEN - JAAR

1. Nr. 2. Datum van indiensttreding : [] van vertrek : []

3. **Schuldenaar van de inkomsten :**
 NN of ON :

4. Afzender :
 []
 NN of ON :

Geadresseerde :
 []

Naam en voornamen van de echtgenoot of van de wettelijk samenwonende :
 []

5. Gezins- toestand	Echt.	Kind.	Andere	Diverse	6. Burg. stand :	7. Nr. paritair comité :
	[]	[]	[]	[]	8. Nationaal nr. of FIN of geboortedatum en -plaats :

9. Aanvullende vergoedingen (1) betaald of toegekend door een gewezen werkgever krachtens een CAO of een individuele overeenkomst :	
a) met een clausule van doorbetaling bij werkhervatting :	
1° gewone vergoedingen	292
2° achterstallen	293
3° vergoedingen van de maand december (Openbare overheid) (2)	300
b) zonder clausule van doorbetaling bij werkhervatting :	
1° gewone vergoedingen	294
2° achterstallen	295
3° vergoedingen van de maand december (Openbare overheid) (2)	301

10. Uitkeringen naar aanleiding van :	
a) ziekte of invaliditeit : (..... dagen)	269
b) beroepsziekte of arbeidsongeval : (..... dagen)	270
c) andere :	271
d) vergoedingen van de maand december (Openbare overheid) (2)	302
e) afzonderlijk belastbare achterstallen van sub a tot c bedoelde uitkeringen	272

11. Inhoudingen voor aanvullend pensioen :	
a) gewone bijdragen en premies :	285
b) bijdragen en premies voor individuele voortzetting :	283
Kas :	

12. Bedrijfsvoorheffing :	286
13. Bijzondere bijdrage voor de sociale zekerheid :	287

Federale Overheidsdienst

FINANCIEN

ALGEMENE ADMINISTRATIE VAN DE FISCALITEIT

INKOMSTENBELASTINGEN

Model van fiche opgemaakt ter uitvoering van de art. 32, 33 en 92
van het KB/WIB 92

BELANGRIJK BERICHT AAN DE VERKRIJGERS VAN DE INKOMSTEN

In uw eigen belang wordt U aangeraden deze fiche te bewaren. Zij moet niet bij de aangifte in de personenbelasting of in de belasting van niet-inwoners worden gevoegd.

VERWIJZINGEN

(1) Hier uitsluitend de aanvullende vergoedingen vermelden die zijn betaald of toegekend door een gewezen werkgever :

- * bovenop een brugpensioen aan een gewezen werknemer die de leeftijd van 50 jaar heeft bereikt;
- * aan een gewezen werknemer die de leeftijd van 50 jaar heeft bereikt en die werkloosheidsuitkeringen als volledige werkloze verkrijgt of zou kunnen verkrijgen indien hij het werk niet had hervat en voor zover de desbetreffende overeenkomst geen sectorale collectieve arbeidsovereenkomst is die is afgesloten voor 30 september 2005 of geen sectorale arbeidsovereenkomst is die een dergelijke overeenkomst zonder onderbreking verlengt.

Deze vergoedingen worden noch als werkloosheidsuitkeringen, noch als brugpensioenen aangemerkt.

(2) Worden hier uitsluitend beoogd, de vergoedingen van de maand december die voor de eerste keer betaald of toegekend worden door een openbare overheid in de loop van de maand december 2010 in plaats van in januari 2011, als gevolg van een beslissing van die openbare overheid om vanaf dan de vergoedingen van de maand december te betalen of toe te kennen in de maand december in plaats van in januari van het daaropvolgende jaar.

TE VOLGEN RICHTLIJNEN IN GEVAL VAN VERGISSINGEN BIJ HET OPSTELLEN VAN FICHES

RICHTLIJNEN

De verbeterende fiches moeten worden opgesteld zodra de vergissing is vastgesteld. Het te gebruiken model van de verbeterende fiches moet het model zijn dat was voorgeschreven voor het jaar van betaling of toekenning van het inkomen waaromtrent een vergissing werd begaan.

Behoudens het feit dat moet worden rekening gehouden met de bijzonderheden hieronder vermeld, zijn de richtlijnen voor het opstellen van de verbeterende fiches deze van het "bericht aan de werkgevers en aan de andere schuldenaars van aan de bedrijfsvoorheffing onderworpen inkomsten" dat van toepassing is voor het bedoelde jaar.

Opgelet :

- **Indien de originele foutieve fiche langs elektronische weg via Belcotax werd ingediend, dan moet de verbeterende fiche eveneens langs elektronische weg worden ingediend.**
- **Indien de originele foutieve fiche op papier werd ingediend, dan moet de verbeterende fiche eveneens op papier worden ingediend.**



BELANGRIJKE OPMERKING

Onder de term "bedrag" wordt het bedrag van de belastbare inkomsten verstaan. Indien evenwel de bedragen van andere gegevens die voorkomen op de fiches (bijvoorbeeld bedrijfsvoorheffing, bijzondere bijdrage voor de sociale zekerheid, bedrag van de bijdragen voor aanvullende verzekering) moeten worden rechtgezet, moeten steeds de richtlijnen voor het invullen van de verbeterende fiche worden toegepast.

BEDRAGEN DIE NIET WERDEN VERMELD OF DIE LAGER ZIJN DAN HET JUISTE BEDRAG

TE VOLGEN RICHTLIJNEN

Er zijn twee mogelijkheden via Belcotax-on-web:

1. Een nieuwe fiche die de vorige aanvult wordt opgesteld. De fiche krijgt een nieuw volgnummer. Er moet geen enkele bijzondere vermelding worden aangebracht. Aan de verkrijger wordt een dubbel uitgereikt zonder speciale vermelding.
2. De originele fiche wordt verbeterd via een verbeterend bestand of online. Het volgnummer van de originele fiche blijft behouden. Enkel de betreffende bedragen worden verhoogd. Aan de verkrijger wordt een dubbel uitgereikt met de vermelding "Verbetering van het origineel".

Voor concrete richtlijnen zie de brochure Belcotax-on-web op www.belcotaxonweb.be.

BEDRAGEN DIE WERDEN VERMELD, ZIJN HOGER DAN DE JUISTE BEDRAGEN

BEDRAGEN DIE IN EEN VERKEERDE RUBRIEK WERDEN VERMELD

TE VOLGEN RICHTLIJNEN

Er zijn twee mogelijkheden via Belcotax-on-web:

1. De originele fiche wordt verbeterd via een verbeterend bestand of online. Het volgnummer van de fiche blijft behouden. Enkel de betreffende rubrieken worden aangepast. Aan de verkrijger wordt een dubbel uitgereikt met de vermelding "Verbetering van het origineel".
2. De originele fiche wordt geannuleerd en vervolgens wordt een nieuwe fiche ingediend. De fiche krijgt een nieuw volgnummer. Aan de verkrijger wordt een dubbel uitgereikt met de vermelding "Vernietigt en vervangt de vorige".

Voor concrete richtlijnen zie de brochure Belcotax-on-web op www.belcotaxonweb.be.

BEDRAGEN DIE OP EEN VERKEERDE FICHE WERDEN VERMELD

TE VOLGEN RICHTLIJNEN

1. Indien de fiche volledig verkeerd is:
De originele fiche wordt geannuleerd en vervolgens wordt een nieuwe fiche van een ander type ingediend. De fiche krijgt een nieuw volgnummer. Aan de verkrijger wordt een dubbel uitgereikt met de vermelding "Vernietigt en vervangt de vorige".
2. Indien de fiche gedeeltelijk verkeerd is, zijn er twee mogelijkheden via Belcotax-on-web:
 - De originele fiche wordt verbeterd via een verbeterend bestand of online. Het volgnummer van de fiche blijft behouden. Enkel de betreffende rubrieken worden aangepast. Aan de verkrijger wordt een dubbel uitgereikt met de vermelding "Verbetering van het origineel". Daarnaast wordt een nieuwe fiche van het andere type opgemaakt. De fiche krijgt een nieuw volgnummer. Aan de verkrijger wordt een dubbel uitgereikt zonder speciale vermelding.
 - De originele fiche wordt geannuleerd en vervolgens worden twee nieuwe fiches ingediend. De fiches krijgen een nieuw volgnummer. Aan de verkrijger wordt een dubbel uitgereikt van de fiche van het originele type met de vermelding "Vernietigt en vervangt de vorige". Er wordt eveneens een dubbel uitgereikt van de nieuwe fiche zonder speciale vermelding.

Voor concrete richtlijnen zie de brochure Belcotax-on-web op www.belcotaxonweb.be.

FOUTEN IN DE IDENTIFICATIE VAN DE VERKRIJGER

TE VOLGEN RICHTLIJNEN

1. Nationaal nummer foutief:
De originele fiche wordt geannuleerd en een nieuwe fiche wordt opgemaakt met een nieuw volgnummer en met het juiste nationaal nummer.

2. Naam en/of adres foutief:
 - NN was ingevuld in de originele fiche:
fiche wordt verbeterd via een verbeterend bestand of online;
 - NN was niet ingevuld in de originele fiche:
de originele fiche wordt geannuleerd en een nieuwe fiche wordt opgemaakt met de juiste identificatiegegevens.

Voor concrete richtlijnen zie de brochure Belcotax-on-web op www.belcotaxonweb.be.



GEBRUIK VAN HET ATTEST 281.25

PRO MEMORIE

Een attest 281.25 mag enkel worden gebruikt voor de rechtzetting van de fiscale situatie van belastingplichtigen die, door onvrijwillige fouten, **in de loop van een vorig jaar** onrechtmatige bezoldigingen en/of pensioenen ontvangen hebben, die worden teruggevorderd.

Er mag geen attest 281.25 worden opgesteld wanneer de onrechtmatig betaalde sommen worden teruggevorderd in het jaar waarin ze oorspronkelijk werden betaald en/of tot 31 augustus van het daaropvolgende jaar. Wanneer er reeds fiches werden opgemaakt voor de betrokken inkomsten van 2010, dan mogen tot en met 31.8.2011 enkel de hiervoor vermelde richtlijnen in geval van vergissingen bij het opstellen van fiches worden gebruikt voor de rechtzetting.

Meer informatie omtrent het gebruik van het attest 281.25 is terug te vinden in de circulaire CiRH.244/594.121 (AOIF nr. 28/2009) van 19.5.2009 die beschikbaar is op www.fisconet.fgov.be.
